కవిరాజ్ ఎన్. ఎన్. సేన్‌వారి
బసంతకుసుమాకర రస
యూత్రివ్యాధులను, వార్ధక్య సంబంధ
మైన వ్యాధులను నశింపజేయును.
కవిరాజ్ ఎన్. ఎన్. సేన్ & కంపెనీ,
ప్రైవేట్ లిమిటెడ్,
18/1, & 19, లోయర్ చిట్‌పూర్ రోడు.
కలకత్తా - 1.

Reg. No. M 1112

ఆంధ్రపత్రిక

సంపుటం 46 సంచిక 317

FOUNDER: DESODHARAKA K. NAGESWARA RAO

బుధవారం 17-2-1960 THE ANDHRA PATRIKA - MADRAS 6 పుటలు 7 నయాపైసలు

RESEARCH CHEMICAL LABORATORIES MADRAS-4 BANGALORE-3
ఐరిస్
సిరాలు
కలముల కు
చాలా
మంచివి
రిసర్చ్ కెమికల్ లేబరేటరీస్, మద్రాసు-4, బెంగుళూరు-3

చౌ ఎన్ లైను ఆహ్వానించడం ప్రభుత్వ విధానానికి విరుద్ధం కాదు

లోక్‌సభలో విరామ తీర్మానంపై ప్రధానమంత్రి నెహ్రూ జవాబు

ఫలితం ఉండేట్లుంటే సమావేశమవడానికి ఎప్పుడూ సిద్ధమేనని ప్రధాని వివరణ

న్యూఢిల్లీ, ఫిబ్రవరి 16: చైనాప్రధాని మార్చి లో ఢిల్లీ రావలసిందని తాను ఆహ్వానించటం ప్రభుత్వవిధానానికి విరుద్ధ మేమీ కాదని ప్రధానమంత్రి శ్రీ నెహ్రూ నేడు లోక్‌సభలో స్పష్టంచేశారు.

పరిష్కార మార్గాన్ని కనిపెట్టేందుకు ఎవరినైనా, ఎక్కడైనా సరే కలుసుకోనడం ప్రభుత్వవిధానమని, ఆ సంగతి అనేకసార్లు తాను చెప్పిఉన్నానని నెహ్రూ అన్నారు.

విరామ తీర్మానానికి సభాపతి అనుమతి నిరాకరించారు.

నెహ్రూ ఆహ్వానం

చౌ-ఎన్-లై అంగీకరించే అవకాశం

["ఆంధ్రపత్రిక" ప్రతినిధి]

న్యూఢిల్లీ, ఫిబ్రవరి 16: మార్చి మాసంలో ఢిల్లీ రావలసిందన్న ప్రధాని శ్రీ నెహ్రూ ఆహ్వానాన్ని చైనా ప్రధాని శ్రీ చౌ-ఎన్-లై అంగీకరించడం ఖాయమని తెలుస్తోంది.

పెకింగ్‌లోని థార్డు యూరప్ రాజ్యాల ప్రతినిధులుకూడా ఇదే అభిప్రాయంతో ఉన్నట్లు అక్కడి ఏజెన్సీ ఫ్రాన్స్ ప్రెస్ విలేఖరి వ్రాశాడు.

పోలియట్ ప్రధాని శ్రీ కృష్ణదేవ [illegible] ఇటీవల [illegible] పరిహరించుకోవడం ఉత్పన్నం [illegible] జరిగినందువల్ల ఇప్పుడు [illegible] శ్రీ చౌ-ఎన్-లై ఈ ఆహ్వానాన్ని అంగీకరించవచ్చునని వారి అభిప్రాయం.

అయితే చైనా విదేశాంగశాఖకు చెందినవారెవ్వరూ ఈ ఆహ్వానాన్ని గురించి తమ అభిప్రాయం చెప్పటానికి ముందుకురాలేదట.

శ్రీ చౌ-ఎన్-లైకి శ్రీ నెహ్రూ ఫిబ్రవరి 5-వ తారీఖున వ్రాసిన లేఖను, ఫిబ్రవరి 12-వ తేదీన భారతప్రభుత్వం చైనా ప్రభుత్వానికి వ్రాసిన పత్రాన్ని పెకింగ్‌లోని భారతదేశ యజమాని శ్రీ జి. పార్థసారథి మొన్న శుక్రవారంనాడు చైనా విదేశాంగకార్యాలయానికి అందచేశారు. శ్రీ చౌ-ఎన్-లై ప్రస్తుతం పెకింగ్‌లో లేరనీ అందుచే నెహ్రూ లేఖను ఆయనకు స్వయంగా అందజేశారు

(4 వ పేజీ చూడుడు)

ప్రధానమంత్రి చైనా ప్రధానికి వ్రాసిన తాజాజాబులో, ఉభయప్రధానులూ ఎట్టిషరతులూ లేకుండా కలుసుకోవాలన్న చైనా ప్రతిపాదనను అంగీకరించటం, చైనా విషయంలో ప్రభుత్వము క్రుంగిపోవుట, పార్లమెంటు ఆమోదించిన విధానంలో అనవసరంగా అకస్మాత్తుగా వైరుధ్యాన్ని తెచ్చిపెడుతున్నందువల్ల నిర్వాడనపరిస్థితిని చర్చించటానికి పత్రికా కార్యక్రమాన్ని వాయిదా వేసుకోగోరుతూ శ్రీ అశోక్ మెహతా, శ్రీ ఎం. ఆర్. మసాని, శ్రీ వాజపేయీ ప్రభృతులు ఒక తీర్మానాన్ని తీసుకువచ్చారు.

ఆతీర్మానంపై మాట్లాడుతూ శ్రీ నెహ్రూ ఇంకా ఇట్లా అన్నారు: పార్లమెంటులోనూ, పత్రికా ప్రతినిధులతో గోష్ఠులోనూ కూడా నేను ఏదో ఒకమార్గం కనుగొనటానికి ఎవరి చైనావారి కలుసుకోవటం మరొకవిధానమని ఉపన్యాసాలు చెప్పాను. ప్రతి ఏమన్న సందర్భంలోనూ సూటిగా అడిగేవారు. మాలో చాలామంది పొందిన తర్పును అటువంటిది. కలిసి చర్చించటానికి నిరాకరించే విధానాన్ని నేనైనా స్పష్టంగా అంగీకరించటం కానుగానీ, ఈ పద్ధతిగానీ సమంజసమని నేను అనుకోను.

శ్రీ చౌ ఎన్ లైకి నేనువ్రాసినవాటిని భారతప్రభుత్వం పంపిన దీర్ఘపత్రంలో భాగమే నన్నది సరియైనదే మరవలసిన. ఆ పత్రంలో ప్రభుత్వం ఈ వ్యవహారాలలో మన విధానమేమిటో దృఢంగా, స్పష్టంగా పేర్కొన్నది. ఈ పరిస్థితులన్నిటినీ దృష్టిలో పెట్టుకొని పరస్పర కాలాన్ని త్రోసిపుచ్చరాదని భావించాను. మనవ్యూహ ప్రస్తుతవిధానాలను దృష్టిలోనూ, ఇతర సంగతులను దృష్టిలోనూ కూడా ఈ సమావేశం కూడదని అనవలసి వస్తుందని నేను ఆ పత్రంలో స్పష్టంగా పేర్కొన్నాను. ఇంగులో ప్రభుత్వ విధానానికి విరుద్ధమేమీ లేదు. సమాధాన సంగతి, దానికి సంబంధించిన విషయాలూ ముఖ్యమైనవే. వాటిని చర్చించే అవకాశం సభకు ఎప్పుడూ వుండాలిసిందే. నిజానికి రాష్ట్రపతి

(4 వ పేజీ చూడుడు)

బారతీయ వర్తకులపట్ల చైనా ప్రభుత్వ అనుచిత ప్రవర్తన

లోక్‌సభలో పంత్ వెల్లడి

న్యూఢిల్లీ, ఫిబ్రవరి 16: చైనాలో వున్న భారతీయులపట్ల, వర్తకులపట్ల చైనా అనుసరిస్తున్న వైఖరిగురించి వస్తున్న వార్తలు చాలా ఆందోళన కలిగిస్తున్నవని దేశీయాంగశాఖామంత్రి శ్రీ పంత్ లోక్‌సభలో నేడు ఒక ప్రశ్నకు సమాధానమిస్తూ చెప్పారు.

భారతదేశంలోవుండే చైనావారికి అనుమతి పత్రాలివ్వటంలో కూడా అదే వైఖరిని భారతప్రభుత్వం అనుసరించదలచిందా? అన్న శ్రీ మహావీర్ త్యాగి ప్రశ్నించారు.

శ్రీ పంత్ సమాధానమిస్తూ ప్రతికారం చేయాలన్న తలంపు భారత ప్రభుత్వానికి లేదని, అయినా, చైనీయులకు నివాసానుమతి పత్రాలివ్వటం విషయంలో జరిపిన్నదతకు ప్రమాదం వాటిలో విధంగా తీసుజాగ్రత్తలు తీసుకోగలమని చెప్పారు.

అంతకుముందు శ్రీ పాజపేయీ ప్రశ్నకు ఉపమంత్రి శ్రీ బి. యన్. దాతార్ సమాధానమిస్తూ కొనసాగుతూంగ ప్రభుత్వంవదనుంచి ప్రయాణానుమతి పత్రాలు తీసుకునే, కమ్యూనిస్టు చైనా నుంచి తీసుకోనిరాకరించి చైనీయులకు సంఖ్యావివరాలను పత్రికకు పంపిన ప్రభుత్వం పేర్కొనలేదని తెలిపారు.

కలకత్తాలో కీలక పదవులలో అనేకమంది చైనీయులు లాండ్రీలు, రంగులు కడిగేదుకాణాలను నడిపిస్తున్నారు అయినా, తెలియవుంచుతున్న విషయం నిజమేనా? అని శ్రీ వాజపేయీ అడగగా, పశ్చిమబెంగాల్ ప్రభుత్వం ఈ సంగతి గుర్తించేవున్నదని, వారందరికీ నివాసానుమతి పత్రాలు తీసుకొనుటకు గట్టిగా ఆదేశించినవి శ్రీ దాతార్ బదులు చెప్పారు.

కొందరు చైనీయులు భారతజాతీయులుగా తమనుగుర్తించమని కోరారని అని శ్రీ డి. పి. శర్మ అడిగారు. శ్రీ పంత్ సమాధానమిస్తూ కొందరు అలా వాదిస్తున్నమాట నిజమేనని, అయితే దీనిగురించి నిర్ణయం జరగలేదని వివరించారు.

ఆల్జీరియా వ్యవహారాలు: డీగాల్ చర్చ

పారిస్, ఫిబ్రవరి 14: ఫ్రెంచిమంత్రి వర్గంలో ఉపసంఘం ఏర్పాటు కావటంతో ఆల్జీరియా వ్యవహారాలు నేడు అధ్యక్షుడు డీగాల్ ప్రత్యక్ష అధ్వర్యం క్రిందకు వచ్చాయి.

ఈ సంఘంలో ప్రధానమంత్రి శ్రీ మైకేల్ డెబ్రే, అంతరంగిక మంత్రి శ్రీ పియరీ చాట్‌నే, రక్షణ మంత్రి శ్రీ పియరీ మెస్మర్ సభ్యులుగా వుంటారు.

రాష్ట్రానికి 25 వేల టన్నుల బియ్యంపై

కేంద్రం సమ్మతి: రాష్ట్రప్రభుత్వంచే 50 వేల టన్నుల సేకరణకు నిరాకరణ

హైదరాబాద్, ఫిబ్రవరి 16: జంట నగరాల్లో ఆహారధాన్యాల ధరలు తగ్గించడానికి కేంద్ర ప్రభుత్వమువారు రాష్ట్ర ప్రభుత్వానికి 25 వేల టన్నుల బియ్యాన్ని సరఫరా చేయడానికి అంగీకరించారు. 50 వేల టన్నులు బియ్యాన్ని తాము సేకరిస్తామని అందుకు కేంద్రము అనుమతించాలని రాష్ట్ర ప్రభుత్వము చేసిన విజ్ఞప్తి కేంద్రము నిరాకరించింది. ఈ సందర్భంలో రాష్ట్ర ప్రభుత్వ అధికారులు ఢిల్లీలో రెండు మూడు రోజుల క్రితము రాజధానికి తిరిగి వచ్చారు.

ఈ బియ్యము గూడా మన రాష్ట్ర ప్రభుత్వ అధికారులు మధ్య ప్రదేశ్‌కు వెళ్లి తెచ్చుకోవాలట మధ్య ప్రదేశ్ ప్రభుత్వము అక్కడ్లో బియ్యము మణుగుకు రు 16 ల, అంతకన్న ముంచి బియ్యము మణుగుకు రు 18 లకు విక్రయించ వలసిందిగా కోరియుంది. ప్రభుత్వ రంగంలో పరిశ్రమలను కొన్నింటిని ఇక్కడ నెలకొల్పితే బాగుంటుందని సూచించింది. మూడవ ప్రణాళికలో చైనా పరిశ్రమలకు ఎక్కువ కేటాయింపు చేసినగాని ఈ ఆపమస్థితి తొలగదు.

ఏమైనా ఆంధ్రప్రదేశ్‌లో ఒక న్యూస్ ప్రింటు ఫ్యాక్టరీ, ఒక చిన్న ఉక్కు కర్మాగారం, ఒక మెర్సిడీసెలు ఇంజను ఫాక్టరీ, ఒక ఔషధ నిర్మాణకర్మాగారం, ఒకకేస్తు చికిత్సా పరికరాల నిర్మాణ కర్మాగారం, ఒక యంత్రాలకర్మాగారం, ఒక డి.డి.టి. కర్మాగారం నెలకొల్పేందుకు మంచి అవకాశాలు వున్నాయి.

మంత్రివర్గ సమావేశం

హైదరాబాద్, ఫిబ్రవరి 16: ఆంధ్రప్రదేశ్ మంత్రివర్గము ఇవాళ ఉదయం 9గం. పదివాలయంలో ముఖ్యమంత్రి శ్రీ బ్రహ్మానందరెడ్డి అధ్యక్షతను సమావేశమై మూడున్నర గంటల సేపు చర్చలు జరిపారు.

పరిశ్రమల విషయంలో ఆంధ్రకు అన్యాయం

ద్వితీయ ప్రణాళికలో కేటాయించినవి బహు స్వల్పమని రంగారెడ్డి విమర్శ

హైదరాబాద్, ఫిబ్రవరి 16: పరిశ్రమల రంగంలో ఆంధ్రప్రదేశ్‌కు జరుగవలసివున్న న్యాయం జరగక ఉచిత స్థానం లభించకుండా వుందని ప్లానింగ్ మంత్రి శ్రీ పిడతల రంగారెడ్డి నేడు పత్రికా విలేఖరులతో మాట్లాడుతూ అన్నారు.

రెండవ ప్రణాళికలో దేశం మొత్తంమీద పరిశ్రమల అభివృద్ధికి 890కోట్ల రూపాయలు కేటాయించారు గాని అందులో ఆంధ్రప్రదేశ్‌కు 14 కోట్ల 26 లక్షలుమాత్రమే ఇచ్చారు. అనగా మొత్తం ఖర్చులో 7.8% మాత్రమే ఆంధ్రప్రదేశ్‌కు లభించింది. ఇది ఎంతమాత్రము సరియైన కేటాయింపుగా కనిపించదు అని కూడా ఆయన అన్నారు.

శ్రీ రంగారెడ్డి ఇంకా ఇలా చెప్పారు: "ఆంధ్రప్రదేశ్‌లో బొగ్గు, పైకో, ఇనుము, సున్నపురాయి, ఇంకా అతిముఖ్యమైన ముడిపదార్థాలు ఎన్నో పుష్కలంగా వున్నాయి. భారీ పరిశ్రమలకు పనికివచ్చే వస్తువులన్నీ అంతా ఇక్కడ వుంది. అంతేగాక ఆహారానికి సంబంధించిన విద్యుచ్ఛక్తిని సృష్టించుకొనటానికి, నీటిపారుదల్లను కల్పించుకొనటానికి వీలైన రెండు బ్రహ్మాండమైన పథకాలు మన రాష్ట్రంలోనుండా ప్రవహిస్తున్నవి. అయినా రాష్ట్రం పారిశ్రామికంగా వెనుకబడి వుంది. ఈ కిందిసంగతులను మా సేనువరు పరిశ్రమలలో ఎంత వెనుకబడి వున్నదీ తెలుస్తుంది.

(1) ఆంధ్రప్రదేశ్‌లో ప్రతి తీర్వ్యయమూలధనము రు 10 లకు సరియైన పైలు, ఇతర రాష్ట్రాలతో పోలిస్తే ఇంతకన్నా తక్కువ. బొంబాయిలో రు 46.10 ల, పశ్చిమబెంగాలులో రు 65.80 ల, బీహారులో రు 26.80 నయాపైసలుగా వుంది.

(2) భారతదేశంలో పరిశ్రమలవల్ల వస్తున్న ప్రతితీర్వ్యయ అధాయం రు 20 లుగా వుండగా మన రాష్ట్రంలో రు 8 లే వస్తున్నది.

(3) పరిశ్రమలవల్ల భారతదేశం మొత్తంమీద ప్రభుత్వ ఆదాయం 7.8% గా వుండగా ఆంధ్రప్రదేశ్‌లో అది 2.8% గా మాత్రమే వుంది.

(4) మన రాష్ట్రంలో జనాభాదేశం జనాభాలో 9% అయినా పెట్టుబడుల మూలధనం పెట్టుబడులలో 2.8% గా మాత్రమే వుంటున్నది.

(5) బొగ్గు, ఇనుము, మాంగనీసు ఖనిజములు పుష్కలంగా ఆంధ్రప్రదేశ్ దేశంలో పాల్గొనవలసినంత. మైకా పుష్కలంగా తృతీయ స్థానం కాని ఈ ఖనిజాలు ఈ పరిశ్రమలకు పనికిరావడం లేదు. ఈ సమస్యకు పరిష్కారం కనిపిస్తోంది. ఈ కారణాలను పురస్కరించుకొని రాష్ట్ర ప్రభుత్వం, కేంద్రప్రభుత్వాన్ని ఆంధ్రప్రదేశ్‌లో కొన్ని ప్రధాన పరిశ్రమలనైనా నెలకొల్పవలసిందిగా కోరియుంది. ప్రభుత్వ రంగంలో పరిశ్రమలను కొన్నింటిని ఇక్కడ నెలకొల్పితే బాగుంటుందని సూచించింది. మూడవ ప్రణాళికలో చైనా పరిశ్రమలకు ఎక్కువ కేటాయింపు చేసినగాని ఈ ఆపమస్థితి తొలగదు.

ఏమైనా ఆంధ్రప్రదేశ్‌లో ఒక న్యూస్ ప్రింటు ఫ్యాక్టరీ, ఒక చిన్న ఉక్కు కర్మాగారం, ఒక మెర్సిడీసెలు ఇంజను ఫాక్టరీ, ఒక ఔషధ నిర్మాణకర్మాగారం, ఒకకేస్తు చికిత్సా పరికరాల నిర్మాణ కర్మాగారం, ఒక యంత్రాలకర్మాగారం, ఒక డి.డి.టి. కర్మాగారం నెలకొల్పేందుకు మంచి అవకాశాలు వున్నాయి.

భారతచైనాల తగాదా త్వరలోనే పరిష్కారం

శ్రీ కృష్ణదేవ్ ఆశాభావం

కలకత్తా, ఫిబ్రవరి 16: రెండు గొప్ప మిత్రదేశాలైన భారత చైనాదేశాలు తమ విభేదాలను పరిష్కరించుకుని పరస్పరసంబంధాలను పునరుద్ధరించుకునే రోజు ఆటే దూరంలో లేదనేభావం రష్యా ప్రధానమంత్రి శ్రీ నికితా క్రుశ్చేవ్ నేడు వ్యక్తంచేశారు.

చైనా-భారత ప్రధానుల సమావేశం ఢిల్లీలో జరగాలని మాటిమాటికి చైనా ప్రధాన మంత్రి శ్రీ చౌ-ఎన్-లైకి భారత ప్రధాని శ్రీ నెహ్రూ ఇచ్చిన ఆహ్వానపు జాబును చూచిన తరువాత మీ అభిప్రాయం ఎక్కువైనదా అని పత్రికా విలేఖరులలో ఒకరు అడిగిన ప్రశ్నకు సమాధానంలో శ్రీ కృష్ణదేవ్ పైన విధంగా భావాన్ని సూచించారు.

ఆ తరువాత ప్రశ్నలకు సమాధానం ఎగురుకుండా శ్రీ కృష్ణదేవ్ ఇట్లా అన్నారు: "ప్రపంచశాంతి పరిరక్షణకు నెహ్రూ చేసిన అమోఘ కృషిని [illegible] గట్టిగా విశ్వసించాను."

రెండవపారి భారత పర్యటనకు [illegible] అభిప్రాయం అడుగగా శ్రీ కృష్ణదేవ్ ఇట్లా అన్నారు: "నేను మొదటిసారి వచ్చి వెళ్ళినప్పటి భారత దేశంలో చాలా మార్పులు జరిగినవి. అదేమనటంటే భారతదేశం మనదేశమైనది. చాలా కర్మాగారాలు, ఫ్యాక్టరీలూ నెలకొల్పారు. ఈసారి నా పర్యటనవల్ల నాకు చాలా సంతృప్తి కలిగింది."

"నేను మొదటిసారి వచ్చి వెళ్ళినప్పటికంటే భారతదేశంతో మా సంబంధాలు దృఢతరమైనవి; మా స్నేహం అడుగటికంటే సన్నిహితమైనది. ప్రపంచ శాంతి రక్షణకని భారతదేశ మిస్తున్న సంకేతం ప్రపంచంలో ఇతరులకంటే ప్రపంచంగా వినిపిస్తోంది ఈ నాడు."

"శాంతి రక్షణకు అనుకూలంగా భారతి, పోలియోట్ రష్యా దేశాల సంబంధాలు ఇకముందు కూడా విస్తృతం కావాలని ఆశిస్తున్నాను. ఇంతటి ఘనస్వాగతం ఇచ్చినందుకు భారతదేశ ప్రజలకూ, కలకత్తా ప్రజలకూ ఇదే నా శుభాకాంక్షలు."

పత్రికావిలేఖరులకు కూడా కృతజ్ఞత చెబుతూ శ్రీ కృష్ణదేవ్ ఇట్లా అన్నారు: "తమరు నాకు [illegible] మీరు వ్రాసిన వ్యాసాలను చదివి [illegible] నాకు [illegible] ఆనందం కలిగింది."

భాయీ సాబ్

"పాపం! ఈ పైకు కాస్త చూచి సంతకాలు పెడతారా?"
"లాభంలేదు నొంతఉత్తరాలు రాసుకుంటున్నా, ఆఫీసు టైం అయిపోయింతర్వాత రా. వీలుంటే చూస్తా."

రంగూన్‌లో శ్రీ క్రుశ్చేవ్

రంగూన్, ఫిబ్రవరి 16: సోవియట్ ప్రధాని శ్రీ క్రుశ్చేవ్, బర్మాలో రెండు రోజులపాటు పర్యటించి నిమిషం, కలకత్తానుంచి వెళ్లిపోవడానికి వచ్చారు. ఇక్కడ పర్యటన ముగిసిన తరువాత ఆయన ఇండోనేషియా పోతారు.

ఫిబ్రవరి 24 మొదలు
ఆంధ్ర ప్రదేశమంతటా
విడుదల

వాహినీవారి
రాజమకుటం
నిర్మాత, దర్శకుడు, బి.యన్.రెడ్డి
ఎన్.టి.రామారావు * రాజసులోచన
కన్నాంబ * గుమ్మడి * రాజనాల
పద్మనాభం * వంగర మొదలగువారు నటించినది

ప్రకటన

నెల్లూరు జిల్లా, కోవూరు తాలూకా శ్రీ జన్నవాడ కామాక్షితాయి మల్లికార్జునస్వామి వారికి - స్వస్తిశ్రీ చాంద్రమాన శుభకృత్ సంవత్సర మాఘ బహుళదసమి శుక్రవారం తే 19-2-60 దీన సాయంకాలం 4 గంటలకు శ్రీ కామాక్షితాయి మల్లికార్జున స్వామి వార్లకు చందనాద్యలంకారములు జరుగునుగావ భక్తులెల్లరు విచ్చేసి శ్రీస్వామి వార్లను దర్శించి భగవదనుగ్రహమునకు పాత్రులగుగుదురు గాక. ఇట్లు

భక్తబృందము.

సింధియా స్టీమ్ నేవిగేషన్ కంపెనీ లిమిటెడ్
మద్రాసు/రంగూను సర్వీస్
m. v. "సోనావటి"
కంగూనుకు 18-2-60 తేది బయలుదేరును
నౌకలో యొక్కు యేర్పాటు మధ్యాహ్నం 2 గంటలకు వార్ఫుక్వేలో ప్రారంభిస్తాము. నౌక సా॥ 4 గంటలకు రేవు వదలును. వివరములకు విజంట్లకు వ్రాయండి.
కే.పి.వి. షేక్ మహమ్మద్ కాదర్ అండ్ కంపెనీ,
41, లింగిచెట్టివీధి, మద్రాసు-1.
ఫోన్ నెం: 4972,
తంతి: "JALANATH"

టెండరు నోటీసు
ది కాకినాడ కో ఆపరేటివు మార్కెటింగ్ సొసైటీ లిమిటెడ్, నెం. వి. 850, కాకినాడ.
తూర్పు గోదావరి జిల్లా, కాకినాడ తాలూకా, కాకినాడలో ది కాకినాడ కో ఆపరేటివు మార్కెటింగ్ సొసైటీ లిమిటెడ్, నెం. వి. 850, 1960 సంవత్సరములో కట్టబోవు ధాన్యపు గిడ్డంగుల నిర్మించుటకు పిల్లర్ టెండర్లు కోరబడుచున్నవి. టెండర్లతో మొదట 2½% ధరావత్తు రూ. 750/- తో 27-2-1960 తేదీ వరకు కాకినాడలోని రిజిస్టర్డు కార్యాలయమునకు టెండర్లు అందజేయవలయును. టెండర్లు ఖాయపర్చిన తరువాత మిగతా ధరావత్తు 2½% రూ. 750/- సొసైటి ఆఫీసులో కట్టవలయును. పదవ టెండరు ఫారములు సొసైటి ఆఫీసులో ఉచితముగా పొందవచ్చును. ఎస్టిమేటు మొత్తము నిలువ రూ. 80,000/-.
(సం) రావుల సుబ్బారావు,
కార్యదర్శి, ది కాకినాడ కోఆపరేటివు మార్కెటింగ్ సొసైటి లిమిటెడ్, నెం. వి. 850. కాకినాడ, తూ॥గోదా॥

తంతి - తపాలా శాఖ
భారతాధ్యక్షుని తరపున కర్నూలు డివిజనల్ ఇంజనీరు, టెలిగ్రాఫ్సువారు రాష్ట్ర, కేంద్ర పి. డబ్ల్యు. డి. ల, హైవేస్ల, ఎం. ఇ. ఎస్. ల, రైల్వేల అధికారులు కంట్రాక్టర్లనుండి, గుంటూరు, నెల్లూరు, కడప, చిత్తూరు, అనంతపురం, కర్నూలు జిల్లాలతో కూడిన ఐదు జోనుల కర్నూలు ఇంజనీరింగు డివిజనులోని తంతి - తపాలా శాఖవారి బిల్డింగులకు రూఫ్ వేయులోపు చిన్న చిన్న పనులు. పాలీపా మంజూరులు 1960-61 సం॥ కాలంలో చేయడానికి సీలువేసిన టెండర్లు ఆహ్వానిస్తున్నారు. టెండర్లు స్వీకరించడానికి ఆఖరు తేదీ 10-4-60. టెండరు ఫారములు, ఇతర వివరములు. ఫారానికి రూ 2/- వా॥ చెల్లించి పైవారినుండి పొందవచ్చును.
DA 116 (23)

వేలం నోటీసు
ఆళ్లగడ్డ పంచాయతి
(కర్నూలు జిల్లా)
1960-61 సంవత్సరములో ఆళ్లగడ్డ పంచాయతీ ఏరియాలోగల (1) వారపు మార్కెటు, (2) బస్సు స్టాండు, (3) బట్టి మెట్ల, (4) జంతు వధశాల లలో సుంకము వసూలు చేయు హక్కును 29-2-1960 వ తేది సోమవారము వా॥ 2 గం॥ లనుండి పంచాయతీ ఆఫీసులో ఎగ్జిక్యూటివ్ ఆఫీసరుగారిచే బహిరంగముగా వేలము వేయబడును. వేలంలో పాల్గొనువారు వారపు మార్కెటుకు రు 100/- లును, బస్సు స్టాండుకు ఒక్కొక్కదానికి రు 50/- లును ధరావతు చెల్లించి పాల్గొనవచ్చును. ఇతర వివరములు పంచాయతి ఆఫీసులో పనిచేయు వేళలలో వచ్చి తెలుసుకొనవచ్చును.
(సం) కె. నరసింగరావు,
ఎగ్జిక్యూటివు ఆఫీసరు.

వైఖానస ఆగమ పరీక్షలు
1960
1960 వ సంవత్సరమునకు జార్జి కళ, వైఖానస ఆగమ పరీక్షలను శ్రీ వేంకటేశ్వర ఓరియంటల్ కాలేజి, తిరుపతి వారు, తిరుపతి, విజయవాడ కేంద్రములలో ప్రవేశ, పర, ప్రవరలకు పరీక్షలు జరుపుదురు.
పరీక్షలు ఏప్రిల్ మూడవ వారములో జరుపబడును. తేదీలు, దరఖాస్తు దాఖలకు చుందురు తెలియపరచబడును. దరఖాస్తు ఫారములకు, వివరములకు ఈ దిగువ చిరునామాకు వ్రాసి పొందవచ్చును. దరఖాస్తులు తీసుకొనుటకు 10 మార్చి 1960 ఆఖరు తేది.
(Sd) B. Raghava Baliga
Principal. S.V.O. College.
Tirupati. 10-2-1960.

టెండరు నోటీసు
పెద్దాపురం మ్యునిసిపాలిటీలో ది ఈ దిగువ పనులు చేయుటకు సీలువేసిన టెండర్లు ది 24-2-60 తేదీ మధ్యాహ్నము 4 గంటల వరకు మ్యునిసిపలు కమీషనరుగారిచేగాని వారిచే నిర్నయింపబడినవారిచేగాని, పెద్దాపురం మ్యునిసిపలు ఆఫీసులో తీసుకొనబడును. టెండరు పరములు ఆరీచేసి పొందవచ్చును.

పని వివరము	ఎస్టిమేటు మొత్తం	టెండరు డిపాజిట్టు	షెడ్యూలు ఖరీదు
	రూ.	రూ.	రూ.
1. వీధిలు: ధని మరియు రాజమండ్రి రోడ్డును కలుపుచున్న పత్రంవీధి తారురోడ్డు వేయుటకు	14000/-	700/-	5/-
2. ఛావలీ వీధిలో జట్కా స్టాండు ప్రక్కన పెద్దకాలువపై ఆర్. సి. స్లాబు వేయుటకు	850/-	48/-	
3. గర్లిస్కూలు వెనుక వల్లమెటలు రోడ్డు వేయుటకు	750/-	88/-	
4. పూరావారివీధికి వల్లమెటలు రోడ్డు వేయుటకు	1800/-	90/-	
5. 80 ఆర్. సి. హ్యూమ్ పైపులు వప్పజెయ్యటకు (2' డయామీటరు కలవి 4, 1½' డయామీటరు కలవి 26 (టెస్టు క్వాలిటీ)		85/-	
6. సిమెంటుతో డ్రెయిన్ తారుపాచిరుగుడుటకు	600/-	80/-	

మున్సిపలు ఆఫీసు, పెద్దాపురం, 12-2-60.
(సం) కా॥ వేంకయ్య, కమీషనరు.

ఆంధ్రప్రదేశ్ హైవేసు డిపార్టుమెంటు
చిట్ టెండరు నోటీసు
సీలువేసిన లక్షణ కాంట్రాక్టు పద్ధతి టెండర్లు యీ దిగువ సదరు రింగిన పనులకుగాను కడప హైవేసు సూపరింటెండింగు యింజనీరుగారిచే 29-2-60 తేదీ సాయంత్రం గం॥ 4.00 వరకూ తీసుకొనబడును. టెండర్లు అదే రోజున సాయంత్రం గం॥ 4-00 లకు తెరవబడును.
టెండరు ఫారములు సబ్డివిజనల్ ఆఫీసు పనిచేయు వేళలలో ది 12-2-1960 తేదీనుండి ది 8-3-1960 తేదీవరకూ అమ్మబడును. అమ్మకము పన్నుతో సహా టెండరు ఫారముయొక్క దిగువ సదవారింపబడిన ఖరీదు మొత్తమును ఆయా తేదీలలో యింజనీరుగార్ల పద్దు "III Other Remittances" క్రింద చలానా కట్టి పదరు చలాను పంపినచో క్రిందివి సూపరింటెండింగు యింజనీరుగారికడ్డ నుండి టెండరు ఫారములు పొందవచ్చును. ఈ పొమ్ము మొట్టి పరిస్థితులలో సొమ్ము యివ్వబడదు.
దరఖాస్తు సొమ్ము ఆయా డివిజనల్ యింజనీరుగారిపద్దు Revenue Deposits" క్రింద చలానుకట్టి టెండరు ఫారమునకు జతపర్చి పంపవలెను.

క్రమ నెం.	పని వివరము	టెండరు ఫారము ఖరీదు	ప్రతిపాదిత ధరావతు	కాంట్రాక్టు కాలపరిమితి	డివిజనల్ యింజనీరు వివరము
		రూ. కా.	పై. రూ.		
1.	గుంటూరు	రేపల్లెరోడ్డులో 11/0 మైలునుండి 18/0 మైలువరకూ పి మెంటు కాంక్రీటు రోడ్డు వేయుట	40-80	20250/-	24 నెలలు గుంటూరు
2.	కృష్ణపట్టణము	నెల్లూరు డోర్నాల బొంబాయి రోడ్డులోని మెంటు రోడ్డును వెడల్పు చేయుట, నెల్లూరు-బుర్రి బొంబాయి రోడ్డు 2/6 మైలు నుండి 7/0 మైలువరకూ)	15-80	7760/-	12 నెలలు నెల్లూరు

కడప. 8-2-60.
ఆర్. రామమోహనరావు, సూపరింటెండింగు యింజనీరు (హైవేసు)

రాజధానిలో నిరుద్యోగసమస్య
మండల కాంగ్రెసు అధ్యక్షుల పరిశీలన
హైదరాబాద్, ఫిబ్రవరి 14: నిరుద్యోగసమస్య. దాని నివారణకు తీసుకొనవలసిన చర్యలు గూర్చి నిన్న ప్రదేశ్ కాంగ్రెసు ప్రధాన కార్యదర్శి శ్రీ వి. బి. రాజు హైదరాబాద్ నగరంలోని మండల కాంగ్రెసు అధ్యక్షులతో చర్చించారు.
నగర కాంగ్రెసు అధ్యక్షుని అధ్యక్షతన జరిగిన ఈ సమావేశంలో మాట్లాడుతూ ఆరు పంచవర్షప్రణాళికలనుండి నిరుద్యోగనివారణకు జరుగుతున్న కృషిని శ్రీ రాజు వివరించారు.
ఖార్మికుల హైదరాబాద్ కాపవసభా సంఘం ఒక నివేదికను తయారు చేశారని, కాలయాపన లేకుండా ఈ సందర్భంలో తీవ్రంగా కృషి జరుపటం అవసరమని శ్రీ రాజు అన్నారు.
ప్రభుత్వానికి ప్రదేశ్ కాంగ్రెసు అందజేసిన నివేదిక వివరాలనుకూడా శ్రీ రాజు వివరించారు.

యిడుపూరులో అగ్ని ప్రమాదం
రు 50,000 ల నష్టం
కూర్మాపురం, ఫిబ్రవరి 13: ఇక్కడికి 5 మైళ్ళ దూరంలోని యిడుపూరు గ్రామంలో నిన్న జరిగిన అగ్ని ప్రమాదంలో 45 ఇండ్లు పనికి రాకుండా అయినవి. (వాటిలో ఎనిమిది పూరిండ్లు, ధాన్యం, గడ్డివాములు కూడా తగలబడిపోయినవట. రూ 50,000 ల కంటే ఎక్కువ నష్టం సంభవించిందని అందనా. నష్టపడిన వారికి తగు సహాయం చేసి తీరవలసిన పంచాయతీ సమితి అధ్యక్షుడు శ్రీ జంకె రామిరెడ్డి అభివృద్ధికాక ఉద్యోగి శ్రీ విశ్వనాథ రెవిన్యూ అధికారి శ్రీ వీరభద్రాచారి తదితరులు పరిశీలించినట్లు తెలియవచ్చినది.

పెనుగొండ, పామర్రు కోర్టు అధ్యక్షులు లాగాను, తూర్పుగోదావరి ఎస్టేట్సు కోర్టు న్యాయాధ్యక్షులు లాగాను, కోవరి టిపు అధ్యక్షు బ్యాంకు (కొనసీమ) లాగాను, జీవితకాలంలోను ప్రజాసేవకు విని యోగించిన శ్రీ వల్లా దొరయ్యగారు ది. 3-2-60 తేదీని ఆకస్మాత్తుగా పరం పదించారని బంధుమిత్రులకు తెలియ పర్చడమైనది.

విశాఖపట్నం మునిసిపాలిటీ
టెండరు నోటీసు
1960-61 సంవత్సరమునకు దిగువ కనబడిన వాటిని పక్షము చేయుటకు సీలు చేయబడిన టెండర్లు దిగువ పంతకము చేసిన వారిచే మునిసిపల్ ఆఫీసు వద్ద తేది 10-3-1960 వా॥ 3 గంటల వరకు తీసుకొనబడి, అదేరోజు సాయం త్రము 4 గంటలకు తెరువబడును.
(1) బియ్యపు తవుడు (2) ఉలవలు (3) ఎడ్లకుడ్డి (4) ఎద్దులకు లాడకులు కేయుట (5) ఆవుల కర్రలు (6) చీలల కనుపులు (7) ఇంజనీరింగ్ సేవకుల (8) జనరల్ స్టేషనరీ (9) టైప్ రైటింగ్ స్టేషనరీ (10) ప్రింటింగ్ (11) సీసపొర్లు (12) టైర్లు, ట్యూబులు వల్కనైజ్ చేయుట.
టెండరు ఫారములు దిగువ పంతకం చేసిన వారిచేతనుండి ఒక్కొక్క పటమునకు రూ 1/- వంతున తేది 29-2-60 లోపుగా చెల్లించి పొందవచ్చును.
(సం) వై. గురురెడ్డి,
కమిషనరు & స్పెషల్ ఆఫీసర్.
మునిసిపల్ ఆఫీసు, విశాఖపట్నం.
11-2-60

నెల్లూరు మున్సిపాలిటి
ప్రకటన
మునిసిపల్ మార్కెట్లు, కంజరాబాలు, బంక్షిడోర్లు, బస్సుస్టాండు, లారీస్టాండ్లు, పాయిరాలలో 1960-61 సం॥ రానుకు వసూలుచేయు హక్కు యమ్మా మరియు మునిసిపల్ షాపులలో అద్దెగ్రహించు జాబితాలు బోర్డులు యుంచుకొను హక్కును, ఆత్మకూరు బస్ స్టాండులోని బిల్డింగులో హోటలు 1-4-60 మొదలు 3 సం॥ వరకు వుంచుకొనుటకును, సోడాపాకు పేటలోని మునిసిపల్ గర్ల్స్ హైస్కూలు యందు గాడిఖాన బిల్డింగును 1-4-60 నుండి 3 సం॥ వాడుకొను హక్కు యమ్మను, మునిసిపల్ ఆఫీసుయొద్ద 22-2-60 తేదీ సోమవారము ఉదయం 9-30 గంటల నుండి బహిరంగముగా వేలము వేయబడును. పదగు వేలము వరతులు గూర్చి నిబంధనలు వగయిరాల వివరములు మునిసిపల్ ఆఫీసు పనిచేయు వేళలలో విచారించి తెలిసికొనవచ్చును.
(Sd) K. L. Kantha Rao B.A.
Municipal Commissioner.

నెల్లూరు మున్సిపాలిటి
ప్రకటన
మునిసిపల్ మార్కెట్లు, కంజరాబాలు, బంక్షిడోర్లు, బస్సుస్టాండు, లారీస్టాండ్లు, పాయిరాలలో 1960-61 సం॥ రానుకు వసూలుచేయు హక్కు యమ్మా మరియు మునిసిపల్ షాపులలో అద్దెగ్రహించు జాబితాలు బోర్డులు యుంచుకొను హక్కును, ఆత్మకూరు బస్ స్టాండులోని బిల్డింగులో హోటలు 1-4-60 మొదలు 3 సం॥ వరకు వుంచుకొనుటకును, సోడాపాకు పేటలోని మునిసిపల్ గర్ల్స్ హైస్కూలు యందు గాడిఖాన బిల్డింగును 1-4-60 నుండి 3 సం॥ వాడుకొను హక్కు యమ్మను, మునిసిపల్ ఆఫీసుయొద్ద 22-2-60 తేదీ సోమవారము ఉదయం 9-30 గంటల నుండి బహిరంగముగా వేలము వేయబడును. పదగు వేలము వరతులు గూర్చి నిబంధనలు వగయిరాల వివరములు మునిసిపల్ ఆఫీసు పనిచేయు వేళలలో విచారించి తెలిసికొనవచ్చును.
(Sd) K. L. Kantha Rao B.A.
Municipal Commissioner.

క్రీడారంగం

జాతీయ హాకీ పోటీలు:

పంజాబ్ పై మహారాష్ట్ర గెలుపు

ఉత్తరప్రదేశ్ చే ఢిల్లీ ఓటమి

కలకత్తా, ఫిబ్రవరి 15: జాతీయ హాకీ ఛాంపియన్‌షిప్ పోటీలలో నేడు ఇక్కడ మహారాష్ట్రజట్టు 3-2 గోల్సుతో పంజాబ్‌ను; ఉత్తరప్రదేశ్ జట్టు ఒక్కగోలుతో ఢిల్లీని ఓడించినవి.

క్వార్టర్ ఫైనల్ రౌండులో మహారాష్ట్ర, రైల్వేస్ (క్రిందటివేడాది ఛాంపియన్‌షిప్ గెలిచినజట్టు) జట్లకు; ఉత్తరప్రదేశ్, మద్రాసు జట్లకు పోటీలు జరుగుతవి.

నేడు మహారాష్ట్ర, పంజాబ్ జట్ల పోటీ చాలా ఉన్నతమైన స్థాయిలో సాగినది. ప్రథమార్థంలో మహారాష్ట్ర ఆటగాళ్ళు రెండు గోల్సు చేశారు. అయితే పంజాబ్ బృందం ఉత్తరార్థంలో విరుత్సాహం చెందక ఎగురుదాడులు జరిపి రెండు గోల్సు చేసి పదు ఉజ్జీ అయినారు. ఆటకు అవసరంగా ఇచ్చిన వ్యవధిలో వారిక పై చేయిగా ఉన్నది. అయితే అదృష్టం వరించలేదు. విజయం మహారాష్ట్ర ఆటగాళ్ళను వరించింది.

మహారాష్ట్ర భూర్వర్ ఉన్నలో క్షేత్రి, బి. పాటిల్, గయక్వాడ్, జాఫర్ చాలా పదార్థంగా ఆడినారు. ఇతడు మొదట వేగం ప్రదర్శించాడు. వారికి బాగ్సు అధికంగా తోడ్పడ్డారు. ఇక పంజాబ్ జట్టులో బల్‌బీర్ సింగ్, యూనాస్‌సింగ్ పూర్వులు ప్రతిభ ప్రదర్శించలేక పోయారు.

ప్రథమార్థంలో మహారాష్ట్ర తరపున పెనాల్టీ కార్నర్ ఆధారంగా రైట్ బాక్ కదమ్, గయక్వాడ్ (పాస్) అందుకొని సెంటర్ ఫార్వర్డ్ కుశలాల్ చేరొక గోలు చేశారు. ద్వితీయార్థంలో పంజాబ్ తరపున లెఫ్ట్ ఇన్ యూనాస్‌సింగ్ రెండు గోల్సు చేశారు.

అదనంగా ఇచ్చిన వ్యవధిలో మహారాష్ట్ర బాక్ కదమ్ పెనాల్టీ ఆధారంగా గోలు చేసి తన జట్టుకు విజయం చేకూర్చినారు.

జట్టు: మహారాష్ట్ర-జగత్ సింగ్, కదమ్, డి సింధ్, ఎస్. మూర్తి, జి. పాలంత్. ఎమ్. యాశ్వంత్. శివాజీ గయక్వాడ్, క్షేత్రి, కుశలాల్, బి పాటిల్, బి. జాఫర్.

పంజాబ్-డిగ్రా. బి. బక్షీస్‌సింగ్, పృథ్వీపాల్ సింగ్, చరంజిత్ సింగ్. ఇక్బాల్ సింగ్. కాశీందర్, రఘుబీర్ లాల్. సురేందర్ సింగ్, బల్‌బీర్ సింగ్, యూనాస్‌సింగ్, దర్శన్‌సింగ్.

ఉత్తరప్రదేశ్, ఢిల్లీ జట్లు పోటీ

ఉత్తరప్రదేశ్, ఢిల్లీజట్ల పోటీ విరుద్ధాహజకంగా ఉన్నది.

'బాబు' (కె. డి. సింగ్) ఆడక పోయినా ఉత్తరప్రదేశ్ జట్టు గెలుపొందిదం ఒక్కటే సంతోషం. ఉత్తరప్రదేశ్ పక్షాన ప్రథమార్థంలో సెంటర్ ఫార్వర్డ్ కార్నలీ సింగ్ గోలు చేశారు. పదు ఉజ్జీలవడానికి ఢిల్లీ ఆట గాళ్ళు చేసిన ప్రయత్నాలు అన్నీ విఫలమైనవి.

జట్టు: ఉత్తరప్రదేశ్ - కపేంద్ర సింగ్; జహూన్ లాల్, తిస్సవర్ హుస్సేన్; ఇక్బాల్ సింగ్, కె. ఎస్. పర్మ్, హరికిషన్; ఎల్డర్ కౌలిజ్, ఓమ్ ప్రకాష్, కార్నలీ సింగ్, ఎన్సాన్, పయ్యద్ అలి.

ఢిల్లీ-ఎమ్. డి. గ్యానర్; బి. బి. దంగ, సూరజ్; బలరామ్; తస్సీ. ఎల్. కపీ. బి. బి. కౌలా; ఎర్నెస్ట్. నిరంజన్, కమల్‌సింగ్, కరంజిత్ సింగ్, గురుబాక్స్.

పశ్చిమ రైల్వే
విజయం
అంతర్ రైల్వే బాస్కెట్ బాల్ ఫైనల్
బొంబాయి, ఫిబ్రవరి 13: అంతర్ రైల్వే బాస్కెట్ బాల్ టూర్నమెంటు ఫైనల్ లో నేడు ఇక్కడ పశ్చిమ రైల్వే జట్టు 69-69 పాయింట్ల స్కోరుతో దక్షిణ రైల్వేను ఓడించినది.
పశ్చిమ రైల్వే జనరల్ మేనేజరు శ్రీ బి. బి. ముధుగే పతకాలు త్రిమతి మధుర బహుమతులు పంపిణీ చేశారు.

బొంబాయి గోల్డ్‌కప్ అగాఖాన్ హాకీ టూర్నమెంట్లు
బొంబాయి, ఫిబ్రవరి 15: ఈ నెల ఆడబోయే బొంబాయి గోల్డ్‌కప్ హాకీ టూర్నమెంటు, అగాఖాన్ హాకీ టూర్నమెంటు కూడా ఎక్కడా లేంలో జరుగుతవి. గోల్డ్‌కప్ టూర్నమెంటు క్వార్టర్ ఫైనల్ రౌండు చేరుకొనే జట్టు మాత్రం అగాఖాన్ టూర్నమెంటులో పాల్గొంటవి.
గోల్డ్‌కప్ టూర్నమెంటు మూర్చి 20 వ తేదిని ప్రారంభం అవుతుంది. ఆ టూర్నమెంటు ఫైనల్‌కు తరువాతి కొని ముందుగా కొని అగాఖాన్ హాకీ పోటీలు ప్రారంభం కావచ్చు.
గోల్డ్‌కప్ టూర్నమెంటు క్వార్టర్ ఫైనల్స్ చేరుకొనే జట్లు అగాఖాన్ టూర్నమెంటులో కూడా పాల్గొనడానికి అంగీకరించే పరిస్థితి మాత్రమే గోల్డ్‌కప్ టూర్నమెంటులో పాల్గొనడానికి అనుమతించడం జరుగుతుంది.

ఫైనల్‌లో ఆంధ్రప్రదేశ్ పోలీసు
ఇంటిగ్రల్ కోచ్ ఫాక్టరి జట్టుపై గెలుపు
కోయంబత్తూరు, ఫిబ్రవరి 15: హిందూ ముస్లిమ్ కళా నిర్వాహకుల ద్వితీయ వార్షిక అఖిలభారత ఫుట్ బాల్ టూర్నమెంటులో నేడు ఆంధ్రప్రదేశ్ పోలీసు (హైదరాబాదు) జట్టు 2-1 గోల్సుతో ఇంటిగ్రల్ కోచ్ ఫాక్టరి (మద్రాసు)ని ఓడించి ఫైనల్ చేరుకొన్నది.
బుధవారం నాడు పోలీసు జట్టుకు, ఎల్. ఆర్. డి. ఇ. (బెంగుళూరు) జట్టుకు, ఫైనల్ లో పోటీ జరుగుతుంది.
పోలీసు జట్టులో ముగ్గురు ఎలిమినేట్ ఆటగాళ్లు ఉన్నారు. వారు అజీజ్, లాయిక్. హాలీ, పోలీసుబృందం అన్ని విధాలా ఎదిరించి తమ కన్న మిన్నగా ఆడినారు.
కూడుటి నిమిషం నుంచి పోలీసు బృందం దాడులు హెచ్చిస్తూ నే ఉన్నారు. 12వ నిమిషంలో పోలీసు గైటీ అవుటు లాయిక్ 'హెడ్' చేసి గోలు చేశారు. ఆ తరువాతి పోలీసు లెఫ్ట్ ఆక్ అజీజ్ నుంచి బిమిందు కొంతసేపటి వచ్చి పడి.
ఉత్తరార్థంలో పోలీసు జట్టుతరపు లెఫ్ అవుటు బషీర్ ఆన్సారీ, అతని నిమిషంలో ఫ్రాక్టరి తరపున సెంటరి ఫార్వర్డ్ బాలకిరామ్ గోలు చేశారు.
జట్టు: ఆంధ్రప్రదేశ్ పోలీసు—రసూల్; డయాస్, అజీజ్ (జాలియరీ), ఘాస్; అజీజ్, అర్జరీ; లాయిక్. హాలీ, రత్నాకర్ రావు, హనుమంతరావు, బషీర్ అన్సారీ.
ఇంటిగ్రల్ కోచ్ ఫ్యాక్టరి—పీటర్; సెల్వరాజ్, దాస్, కుప్పస్వామి; పర్లీ, విశ్వనాథన్; కణ్ణియప్పన్, శ్రీనివాసులు, జాకిరామ్, పీటర్, రాజమణి.
ఎల్. ఆర్. డి. ఇ. (బెంగుళూరు) జట్టు నిన్న 21 గోల్సుతో మద్రాసు రెజిమెంటల్ కేంద్రం (వెల్లింగ్టన్) బృందాన్ని ఓడించి ఫైనల్ చేరుకొన్నది.

క్వార్టర్ ఫైనల్స్‌లో ఆర్సెనల్
నైజామ్ గోల్డ్‌కప్ ఫుట్ బాల్
హైదరాబాదు, ఫిబ్రవరి 15:— ఇక్కడి గోషా మహాల్ పోలీసు స్టేడియంలో జరుగుతున్న నైజామ్ గోల్డ్ కప్ ఫుట్‌బాల్ టూర్నమెంటులో నేడు హైదరాబాదు ఆర్సెనల్ జట్టు 7-0 గోల్సుతో తూర్పు గోదావరి జిల్లా బంధువుల్ అవలీలగా ఓడించి క్వార్టర్ ఫైనల్ రౌండు చేరుకొన్నది.
ఆర్సెనల్ తరపున లెఫ్ట్ అవుటు యూసీఫ్, లెఫ్ట్ ఇన్ కణికిరామ్ చెరో రెండు గోల్సు, సెంటర్ ఫార్వర్డ్ ఎసీమ్, రైట్ ఇన్ జాకిరామ్, రైట్ అవుటు ఆజాద్ తలొక గోలు చేశారు.
క్వార్టర్ ఫైనల్ రౌండులో ఆర్సెనల్స్, ఇం. ఎమ్. ఇ. కేంద్రం (సికింద్రాబాదు) ఎట్లకు పోటీ జరుగుతుంది.

బొంబాయికి పశ్చిమ మండలం ఛాంపియన్ షిప్
రన్‌జీట్రోఫీ క్రికెట్ టూర్నమెంటు
బరోడా, ఫిబ్రవరి 15: రన్‌జీట్రోఫీ క్రికెట్ టూర్నమెంటు పశ్చిమమండలం లీగ్ ఛాంపియన్‌షిప్‌ను బొంబాయిజట్టు గెలిచినది. మూడురోజులుగా బరోడా, బొంబాయిజట్లకు ఇక్కడ సాగుతున్న ఆఖరి పోటీ నేడు డ్రా అయినది.
స్కోరు వివరాలు:
బరోడా మొదటి ఇన్నింగ్సు—274 (పూర్వజే 69, కిమన్ గంది 72 నాట్ అవుటు. కులంగార్డ్ 47 పరుగులకు అయినారు, దివాన్‌గాంధీ 64 పరుగులకు మూడు).
బొంబాయి జట్టు అయిదు వికెట్ల నష్టానికి 448 పరుగులు చేసి మొదటి ఇన్నింగ్సు ముగిసినట్లు ప్రకటించినది (అధికారి 184, కెన్నీ 164, అమోల్ వాలా 78 నాట్ అవుటు, విజయ్ హజారే 80 పరుగులకు రెండు.)
బరోడా రెండవ ఇన్నింగ్సు — అట ముగిసినప్పటికి జాబితా వికెట్లకు 169 (కిరణ్ 41, గయక్వాడ్ 41, తోరన్ 38; అమోలిబాలా 86 పరుగులకు 2.)

ఇన్నింగ్స్ తేడాతో సర్వీసెస్ గెలుపు
న్యూఢిల్లీ, ఫిబ్రవరి 15 రన్‌జీట్రోఫీ క్రికెట్ టూర్నమెంటు ఉత్తర మండలంలో ఇక్కడ సాగుతున్న లీగ్ పోటీలలో ఆఖరిరోజు నేడు సర్వీసెస్ జట్టు ఒక ఇన్నింగ్స్ 96 పరుగుల తేడాతో రైల్వేలను ఓడించినది.
స్కోరు వివరాలు:
సర్వీసెస్ జట్టు తొమ్మిది వికెట్లకు 464 పరుగులచేసి మొదటి ఇన్నింగ్సు ముగిసినట్లు ప్రకటించినది (కేప్టెన్ సింగ్ 69, మహిపత్ సింగ్ జీ 43, హెచ్. టి. ధని 110, సి. వి. గజ్జి 145 నాట్ అవుటు, సురేంద్రనాథ్ 52, విలియమ్ ఘోష్ 134 పరుగులకు అయినారు.)
రైల్వేల మొదటి ఇన్నింగ్సు—182 (అమరనాథ్ 35, మనోహర్ 45; సురేంద్రనాథ్ 40 పరుగులకు మూడు, రవేష్ 87 పరుగులకు మూడు.)
రైల్వేల రెండవ ఇన్నింగ్సు—186 (రవేష్ 48 పరుగులకు మూడు, భూపేందర్ సింగ్ 29 పరుగులకు ఆరు.)
రైల్వేజట్టు రెండవ ఇన్నింగ్స్‌లో కూడా చాలా తక్కువ పరుగులకు అవుటు కావడానికి సర్వీసెస్ ఆఫ్ స్పిన్నరు భూపేందర్ సింగ్, స్పిన్ బౌలరు రవేష్ కారణం. భూపేందర్ సింగ్ 29 పరుగులకు 6 వికెట్లు, రవేష్ 48 పరుగులకు మూడు వికెట్లు తీసుకొన్నారు.

ఆకాశవాణి
గురువారం, ఫిబ్రవరి 18
[తెలుగులో వార్తలు - ఉ॥ 7; మ॥ 1-50; సా॥ 7.
ఆంగ్లంలో వార్తలు - ఉ॥ 8; మ॥ 1-30; సా॥ 9]

హైదరాబాదు (ఎ)
(405.4 మీటర్లు)
ఉ॥ 6-30 సుప్రభాత్ 6-35 కార్యక్రమ వివరణ 6-40 భక్తిరంజని 7-15 విజయవాడ వలె 7-45 సంగీత శిక్షణ 8-15 హిం. వా. 8-30 హిందూస్తానీ సంగీతపాఠము.
మ॥ 12-10 కార్మికుల కార్యక్రమం 1 శ్రీకు (ఉర్దూ) 1-30 ఖవ్వాలి 2 శ్రీకు సంగీతము 2-10 ఉ. వా. 2-20 సంస్కృతము: పాఠశాలలకు (ఉర్దూ) 2-40 వాతావరణ సూచన 2-45 సాయంత్రిక పాఠశాలలకు.
సా॥ 6 సాయంత్రిక ప్రకటనలు 6-05 హిం. వా. 6-15 మరాఠీ శ్రోతలకు 7 15 ఉర్దూ పద్యపఠనము 7-30 కొంకణంటాలు ప్రసంగము 7 40 విరామసంగీతము 7-45 రాగం, తాళం, పల్లవి, (తిరుచ్చినుండి రిలే) 8-10 ఢిల్లీనుంచి రిలే 8-40 విరామసంగీతం 8-45 లలిత సంగీతం 9 15 ఉ. వా. 9-30 అఖిల భారత సంగీత కార్యక్రమము 10-30 వాతావరణ సూచన, ప్రసారసమాప్తి.

హైదరాబాదు (బి)
(42.02 మీటర్లు)
ఉ॥ సైదరాబాద్ (ఎ) వలె
(30.86 మీటర్లు)
మ॥ 12-30 (ఎ) వలె 1 టి. జి. పద్మనాభన్ 1-30 (ఎ) వలె 2-10 శాస్త్రీయ సంగీత 2.20 టి. జి. పద్మనాభన్ 2.50 వాతావరణ సూచన 8.45 (ఎ) వలె
(50.14 మీటర్లు)
సా॥ 6 (ఎ) వలె 6-15 గ్రామస్థుల కార్యక్రమము 7-15 గ్రామస్థుల కార్యక్రమము 7-30 (ఎ) వలె 9-15 లలిత సంగీత 9-30 (ఎ) వలె 10-30 వాతావరణ సూచన, ప్రసార సమాప్తి.

విజయవాడ
(857.1 మీటర్లు)
ఉ॥ 6-30 సుప్రభోదయం 6-35 హార్మోనియం సంగీతం 6-40 భక్తిరంజని 7-15 పేక్షాన్ హౌజ్: వాద్యబృందం 7-45 సంగీతశిక్షణ 8-15 హిం. వా.
మ॥ 12-30 కార్మికుల కార్యక్రమము (హైదరాబాద్ నుండి రిలే) 1 పేక్షాన్ హౌజ్: వాద్యబృందం 1-30 యువకుల శిక్షణ.
సా॥ 6-30 విజ్ఞాన విద్యార్థుల కు 6-45 మార్కాపురం కొండలకు 6-15 వాతావరణ సూచన 6 స్థానిక ప్రకటనలు 6-15 గ్రామస్థుల కార్యక్రమము 7-15 గ్రామస్థుల కార్యక్రమము 7-30 ప్రసంగము (హైదరాబాద్ నుండి రిలే) 7.45 రాగం, తానం, పల్లవి (తిరుచినుండి రిలే) 8-30 ఢిల్లీ నుంచి రిలే 8-40 విరామసంగీతం 8-45 లలిత సంగీతం 9 15 ఉ. వా. 9.30 అఖిల భారత సంగీత కార్యక్రమము 10-30 వాతావరణ సూచన, ప్రసారసమాప్తి.

బెంగుళూరులో ఆంధ్రబ్యాంకుశాఖకు మైసూరు ఆర్థికమంత్రి శ్రీ మరియప్ప ఈ 11న ప్రారంభోత్సవం చేశారు.

కొమ్మమూరు కాల్వ

బాపట్లదాకా పొడిగించాలని మంత్రికి పట్టణ కాంగ్రెస్ విజ్ఞప్తి

బాపట్ల, ఫిబ్రవరి 13: కొమ్మమూరు కాలవను బాపట్ల దాకా పొడిగించవలసి నదిగానూ, ఆనందులలోని బంజర్లను భూములు లేని పేదలకు ఇప్పించవలసి నదిగానూ బాపట్ల పట్టణ కాంగ్రెసు కమిటీ వ్యవసాయశాఖ మంత్రి శ్రీ మంగుదుముల నరసింగరావుకు విజ్ఞప్తి చేసింది.

మంత్రి శ్రీ మంగుదుముల నరసింగరావు నిన్న ఇక్కడికి వచ్చారు. పురపాలక సంఘ కార్యాలయంలో విందు జరిగింది. బాపట్ల పౌరులకూ, ఇరుగు పొరుగు గ్రామాలవారికీ ఉపయోగ పడేట్లు బాపట్లలో అగ్నిప్రమాద నివారణ శాఖను యేర్పాటు చేయవలసి నదిగా కోరుతూ పురపాలక సంఘం అధ్యక్షులు శ్రీ కె. భాస్కరనారాయణ ఒక విజ్ఞప్తిని మంత్రికి సమర్పించారు.

ఒక ఇంటికీ మరొక ఇంటికీ ఆరేడు గజాల దూరం ఉండేటు ఇండ్ల నిర్మాణానికి అనుమతులు ఇవ్వవలసినదిగా పురపాలక సంఘానికి మంత్రి శ్రీ నరసింగరావు సలహా చెప్పారు. ఈ పద్ధతిలో ఇందు నిర్మించే అగ్నిప్రమాదాలు అంతిగా జరగనన్నారు. పదిమైళ్ళలో అగ్నిప్రమాద నివారణ కేంద్రం ఉన్నదికనుక బాపట్లలో అగ్నిప్రమాదనివారణ కేంద్రాన్ని యేర్పాటు చేయటం సాధ్యం కాదన్నారు.

పట్టణ కాంగ్రెసు ఆధ్వర్యాన జరిగిన సభలో శ్రీ గొ పాలం శ్రీ రాములు వాయుడు మంత్రికి ఒక విజ్ఞప్తిని సమర్పించారు. కొమ్మమూరు కాలవ వ్యవహారంలో తను చెయ్యగలిగినదేమీ లేదని అడవులను ఇంకా ఎక్కువగా పెంచవలసివున్నదికనుక అడవులలో బంజర్లను పేదలకు పంపిణీచేసే అవకాశం లేదని మంత్రి నరసింగారావు సమాధానం చెప్పారు. పెద్ద పట్టణాలలో పారిశుద్ధ్య నివారణ కార్యక్రమం పూర్తిఅయిన తరువాతి చిన్న పట్టణాల సంగతి పరిశీలనకు వస్తుందన్నారు. (స్వ. వి.)

కాకినాడ కౌన్సిల్ సమావేశం

అదాయవ్యయ పిట్టీల ఆమోదం

కాకినాడ, ఫిబ్రవరి 10: పురపాలక సంఘం ఇటీవల శ్రీ సుందర అప్పారావు అధ్యక్షతన సమావేశమై 1959-60 సవరణ బడ్జెట్టు, 1960-61 బడ్జెట్ అంచనాలను శ్రీ సి. రామచంద్రరావు శ్రీ జోగులు అప్పారావుగారల సవరణలతో ఆమోదించారు. శ్రీ సి. వి. రావు, శ్రీ యస్. వీరభద్రరావు తమ అసమ్మతి తెలిపారు.

1959-60 సవరణ బడ్జెట్టులో, ప్రారంభనిలవ రు. 12,86,786, కేపిటల్, సాధారణపద్దులక్రింద జమలు రు. 28,10,800, కేపిటల్, సాధారణ పద్దులక్రింద ఖర్చులు రు. 29,88,845, మిగింపు నిలవ రు. 11,58741.

1960-61 బడ్జెట్టు అంచనాల్లో ప్రారంభ నిలవ రు. 11,58,741, కేపిటల్ సాధారణ పద్దులక్రింద జమలు, అంచనాలు రు 27,74,125, కేపిటల్ సాధారణ పద్దులక్రింద ఖర్చు అంచనాలు రు. 27,20,085, బడ్జెట్టు కాలంలో అంచనా వేయబడిన మిగింపు నిలవ రు. 8,18,811.

1960-61 బడ్జెట్టు అంచనాలలో, క్రింది కేపిటల్ ఖర్చులకు, అవకాశాలు కల్పించారు. పురపాలక కార్యాలయంలో ఎలెక్ట్రిక్ పనివాన్ని తీసుకొనుటకూ, ఆరోగ్యాధికారికి వసతి కల్పించేందుకు పురపాలక సంఘసభ్యులు, విశ్రాంతి తీసుకొనేందుకు, కొలనుపక్క లైబ్రరీతో సహా భవనం కట్టుటకూ, ట్రాక్టరు, లారీలు ఉంచే షెడ్ నిర్మాణానికి రూ. 44820.

ప్రతి రోడు వేసేందుకూ, రోడ్లు బాగుచేసేందుకూ. ఒవరీ బ్రిడ్జి నిర్మాణానికి రూ. 2,45,000.

పెండుర్తివిద్య పద్దుక్రింద, భవనాలు పెంచేందుకు. నూతన భవన నిర్మాణాలకు రూ. 1,12,000.

ప్రజారోగ్యం పద్దుక్రింద, వైద్య సహాయానికి, రోగనిరోధక కార్యక్రమాలకు రూ. 21,500.

మార్కెట్ల అభివృద్ధికి రూ 80,000 మంచినీటిపథకం విస్తృత పరచటానికి రూ. 74,600.

ప్రాథమిక విద్యపద్దుక్రింద ఖర్చులకు రూ. 1,95,500, పాఠశాల అభివృద్ధికి రూ. 21,000.

స్వల్ప తీతిగాండ్రి వసతి నిర్మాణాలకు గ్రాంటుగా రూ. 26,000.

ఆంధ్రలో కౌలు దారుకు రక్షణ చట్టం

మే 31 నుండి మరో సంవత్సరం పొడిగింపు

హైదరాబాదు, ఫిబ్రవరి 15:- కౌలుదార్లకు రక్షణకల్పించే 1956 సంవత్సరపు ఆంధ్రా కౌలుదార్ల చటం అమలును 1960 మే 31 నుండి మరొకసంవత్సరంపాటు పొడిగించుటకు ఉద్దేశించినబిల్లు ఒకటి ఇవాళ అసాధారణ గెజెటులో ప్రకటించబడింది.

వెనుకబడిన కులాల అభ్యున్నతికి 3వ ప్రణాళికలో ప్రత్యేక పథకాలు

ప్రభుత్వ ఉత్తర్వు: జన్మదినోత్సవ సభలో ముఖ్యమంత్రి వెల్లడి

హైదరాబాద్, ఫిబ్రవరి 15: ఆంధ్ర రాష్ట్ర ముఖ్యమంత్రి శ్రీ దామోదరం సంజీవయ్య తమ 39 వ జన్మదినోత్సవ సందర్భమున ముఖ్యమంత్రి అయిన సందర్భమున నిన్న జరుపబడ్డ బహిరంగ సభలో మాట్లాడుతూ దారిద్ర్యము, అజ్ఞానము, ఏ ప్రాంతములో వున్నా, ఏ కులములో వున్నా, వీటన్నిటిని నిర్మూలించడానికి తమ ప్రభుత్వము కంకణము కట్టుకొన్నదని ప్రకటించారు. అంతేగాక తరతరాలుగా ఆంధ్రదేశములో మరుగునపడివున్న వెనుకబడిన తెగవారిని ప్రత్యేక కృషి విధిగా ఆదుకొనుటకు ప్రభుత్వము పథకాలు రచించి అమలుపరుస్తుందని, వెనుకబడిన తెగవారు ఆర్థికాభివృద్ధి సాధించి సమాజంలో గౌరవప్రదమైన స్థానం సంపాదించుకొనేటట్లు ప్రభుత్వం కృషి సాగిస్తుందని ప్రకటించారు. ఈ సందర్భమున ఆంధ్రప్రదేశ్ లో వెనుకబడిన తెగవారి అభివృద్ధికి ఆంధ్రులు నిరాటంకంగా పాటుపడుతూ వుండాలని ఆకాంక్షించారు.

ముఖ్యమంత్రి తమ ఉపన్యాసంలో ఇలా చెప్పారు: "నాడు ముఖ్య మంత్రి అయిన శ్రీ సంజీవయ్య సభ్యులతో వ్యక్తిపైన బ్రహ్మాండమైన అవాంతరాన్ని పంతొమ్మిది పాటుగా పోరాడవలసి వచ్చింది. హరిజనులు, వెనుకబడినజాతుల హక్కులను రక్షించాలనే ఆకాంక్ష వ్యక్తమైనది. న్యాయమైనదనీ, దాన్ని నిరాకరించకుండా న్యాయము అరుగలేక కోర్టులో న్యాయము, ధర్మము వర్ధిల్లుతూ వున్నాయి. సంజీవయ్యగారు ఎక్కడికి వెళ్ళినా [illegible] వారు వెనుకబడిన తెగవారికి ప్రత్యేక సౌకర్యాలు కల్పించే విషయంలో మా సహకారులు ఎప్పుడూ అభ్యంతరం చెప్పలేదు. ఆ విషయంలో సందేహం అవసరంలేదు. నేను ముఖ్యమంత్రి అయినా కాలంలో ఎట్టి మార్పు రాలేదు. వారు వంశపారంపర్యంగా ఈ పదవిని లభ్యమైనదని అనుకోవటము లేదు. వారి తలపై కిరీటం వచ్చి పడిందనుకోవటంలేదు. కేవలం చిన్నతనంనుంచి పడిన కష్టాలను పేదలకుండే బాధలను ఈవాడు ముఖ్యమంత్రి అయినాడని మరచిపోలేదు. మేరువు పర్వతి శిఖరానికి పోయినట్లు అనుకోవటము లేదు. మీలో ఒకడివని మీ సమస్యలలో ఒకడినుగా పాలు పంచుకుంటూ మీ కష్ట నివారణకు శాయశక్తులా పాటు పడాలనుకుంటున్నాను. ఇందులో మీ సహకారము సానుభూతుల పరిపూర్ణముగా లభ్యమగునని ఆశిస్తున్నాను.

పెద పెద్ద ప్రాజక్టులు వల్ల కూడేమి జరుగుతుందని మీరు అనుకోవచ్చు. పెద పెద్ద ప్రాజక్టులు మనము సంకల్పించినదే మనము దేశంలోని జనభాకు అందరికీ అన్నోదకాలు లభించదగలవు. మనమంతా గ్రామీణవర్గానికి చెందినవారము. నేను పంపు పెంపాంపడానికి పాటుపడుతున్నామేగాని అందులో భాగస్వాములుగా వుండుటకు సిద్ధంగా లేరు. చాలా కాలం పశువులుకన్న హీనమైన స్థితిలో మనము పరిగణింపబడినాము. మనము క్రమముగా దివ్య. నాయకుడుగా ఎన్నుకొని ఆంధ్రదేశానికి ఉజ్జ్వలమైన భవిష్యత్ వున్నదని ఆంధ్రులు నిరూపించుకున్నారు. మున్ముందు భారత రాజకీయాలలో నేనే వారు ప్రధానస్థానము వహించగలరని నేనే ఎంతిమాత్రము పొగడ్డగాడు. నేను 80 ఎండ్లుగా రాజకీయాల్లోవున్నా ఎవరి మంత్రివర్గంలోకి వెళ్ళాలని కోర్కెకలుగలేదు. వెళ్ళితే పంజీవయ్యమంత్రివర్గంలోకే వెళ్ళాలని కోర్కె కలిగింది. వారి ముఖ్యమంత్రిపదవిక్రిందనే అందరి గౌరవము, వారిగౌరవము, నాకి గౌరవము పెరుగగలదని తెలుస్తున్నాను. హరిజనులు వెనుకబడిన జాతులవారు నాయకత్వము వహించే కాంగ్రెసును నమ్ముకుంటేనే మనకు ఉజ్జ్వల భవిష్యత్తువుందని గ్రహించి కాంగ్రెసును అన్ని పరిస్థితులలోను బలపర్చాలని కోరుతున్నాను."

శ్రీమతి మసూమా బేగం, మంత్రి కొండా లక్ష్మణ్ బాప్జీ, శ్రీ సంజీవయ్య మాట్లాడుతూ [illegible] వెనుకబడిన జాతులకు నాయకత్వము వహించి వారికి ప్రత్యేక సౌకర్యాలు కల్పించే విషయంలో మా సహకారులు ఎప్పుడూ అభ్యంతరం చెప్పరు. ఆ విషయంలో సందేహం అవసరంలేదు. నేను ముఖ్యమంత్రి అయినా కాలంలో ఎట్టి మార్పు రాలేదు. వారు వంశపారంపర్యంగా ఈ పదవిని లభ్యమైనదని అనుకోవటము లేదు. వారి తలపై కిరీటం వచ్చి పడిందనుకోవటంలేదు. కేవలం చిన్నతనంనుంచి పడిన కష్టాలను పేదలకుండే బాధలను ఈవాడు ముఖ్యమంత్రి అయినాడని మరచిపోలేదు. మేరువు పర్వతి శిఖరానికి పోయినట్లు అనుకోవటము లేదు. మీలో ఒకడివని మీ సమస్యలలో ఒకడినుగా పాలు పంచుకుంటూ మీ కష్ట నివారణకు శాయశక్తులా పాటు పడాలనుకుంటున్నాను. ఇందులో మీ సహకారము సానుభూతుల పరిపూర్ణముగా లభ్యమగునని ఆశిస్తున్నాను.

శ్రీ సంజీవయ్య హరిజనుడయి ఎందుకల్ల ముఖ్యమంత్రి అయ్యాడనే మాట పరిగారు. హరిజనుడవుండి ప్రజల్లో, చదువు సంధ్యలు లేనివారిలో తెలివితేటలలో అసామాన్య ప్రతిభను చూపి ముఖ్యమంత్రిపదవి పొందుకున్నారు. అన్నివిధాలా ఆ పదవికి అర్హుడు. కేవలం అస్పృశ్యులవల్ల వారికి ఈ పదవి రాలేదు. సంజీవయ్య సాయం త్వరలో అన్నివర్గాలకు న్యాయము జరుగుతుందని నేను గాఢంగా నమ్ముతున్నాను.

వెనుకబడిన జాతులకు నాయకత్వము ఎప్పుడైతే వుంటుందో తితిమ్మార్గాలకు తిప్పకుండా క్రొత్తమార్గాలు కలుగుతుంది. నేను రైతుసమస్యకు రైతు పరిభాషలో చెపుతున్నాను. బోదిచెట్టుపాలు వున్న రైతుసమస్యల్లో పరిగా అందిన దైనన్న పాలాల వారందరికీ ఖండితముగా సగం అందుతుంది. హరిజనులేవంగుడ ప్రజలు సమస్యలు బాగా అనుభవించి, కష్టసుఖాలేవో వారికి బాగా అవగాహనయివి. వెనుకబడిన అన్ని వర్గాలవారి కష్టము వారికి తెలుసు. వారిది విప్లవదృక్పథం. ఇతర పార్టీలు వెనుకబడిన వారికి సహాయము చేస్తామని కబుర్లు చెప్పడమేగాని కాంగ్రెసుపతిమము వెనుకబడిన వారికి నాయకత్వమునిచ్చి కుల, మత, వర్గవివక్ష లేకుండా పనిచేస్తున్నది. ఆంధ్రులు అన్ని వ్యవహారాల్లో ముందు అడుగువేస్తున్నారు. భూదాన, హిందీ, సహాయనిరాకరణము, నిర్మాణకార్యక్రమము, పత్యాగ్రహ పుర్వమము, విప్లవోద్యమము. భూపోరాట్ర్ పుర్వమము, తుందుకూరు మ్యూనిసిపాలిటీ పుర్వమములలోగూడా ఆంధ్రులకు ముందడుగు. మళ్ళీ ఐక్యతను సాధించి కమ్యూనిస్టులను పరాజయము నొందించటంలో [illegible] ముందడుగు అనిపించుకున్నాము. అల్లూరి హరిజనుని, యువకుణ్ణి, ఆదికవిపరుడిని, విప్లవ భావయుతుడైన తరిపాలజాతిపుని [illegible] ప్రభుత్వ ఉత్తర్వు: జన్మదినోత్సవ సభలో ముఖ్యమంత్రి వెల్లడి

ముఖ్యమంత్రి తమకిక్కయు క్తులన్ని వినియోగించాలని వారికి ధైర్యంతుడు చిరాయురారోగ్యములను ఇవ్వాలని భగవంతుని ప్రార్థిస్తున్నామని ఉపసంహరించారు.

అల్లూరి ప్రసంగం

పబ్లిక్ వర్క్స్ మంత్రి శ్రీ అల్లూరి సత్యనారాయణ మాట్లాడుతూ ఇలా చెప్పారు: "వారు ముఖ్య మంత్రి అయిన శ్రీ సంజీవయ్య సభ్యులతోభిన్నమైన బ్రహ్మాండమైన అవాంతరాన్ని పంతొమ్మిది పాటుగోపడవలసినదే నేను వచ్చాను. హరిజనుల, వెనుకబడినజాతుల హక్కులను రక్షించాలనే కోరిక వ్యక్తమైనది. న్యాయమైనదనీ, దాన్ని నిరాకరించకుండా న్యాయము అరుగలేక కోర్టులో న్యాయము, ధర్మము వర్ధిల్లుతూ వున్నాయి. సంజీవయ్యగారు ఎక్కడికి వెళ్ళినా [illegible] వెనుకబడిన వారికి ప్రత్యేక సౌకర్యాలు కల్పించే విషయంలో మా సహకారులు ఎప్పుడూ అభ్యంతరం చెప్పరు. ఆ విషయంలో సందేహం అవసరంలేదు. నేను ముఖ్యమంత్రి అయినా కాలంలో ఎట్టి మార్పు రాలేదు. వారు వంశపారంపర్యంగా ఈ పదవిని లభ్యమైనదని అనుకోవటము లేదు. వారి తలపై కిరీటం వచ్చి పడిందనుకోవటంలేదు. కేవలం చిన్నతనంనుంచి పడిన కష్టాలను పేదలకుండే బాధలను ఈవాడు ముఖ్యమంత్రి అయినాడని మరచిపోలేదు. మేరువు పర్వతి శిఖరానికి పోయినట్లు అనుకోవటము లేదు. మీలో ఒకడివని మీ సమస్యలలో ఒకడినుగా పాలు పంచుకుంటూ మీ కష్ట నివారణకు శాయశక్తులా పాటు పడాలనుకుంటున్నాను. ఇందులో మీ సహకారము సానుభూతుల పరిపూర్ణముగా లభ్యమగునని ఆశిస్తున్నాను.

హైదరాబాదులో ప్రభుత్వ గిరిజన కళాశాలలో జరిగిన సభలో ముఖ్యమంత్రి శ్రీ సంజీవయ్య మాట్లాడుతూ విద్యాపరమైన సౌకర్యాలలో వెనుకబడిన వారికి ప్రత్యేక సమానముగా చూడాలని ఒక వాదము వస్తోందని, తిరిగిరాలుగా వెనుకబడిన జాతులకువున్న ప్రత్యేక సౌకర్యాలు వుండకపోతే ఆ వర్గాలు ముందుకు రాలేవనీ హెచ్చరించారు.

హత్య ఆత్మహత్యానేరంలో స్త్రీ ముద్దాయికి విముక్తి

సెషన్స్ తీర్పుకొట్టివేస్తూ హైకోర్టు ఉత్తర్వు

హైదరాబాదు, ఫిబ్రవరి15: వ్యాపారస్తులు శ్రీ భీమశంకరం, శ్రీ మునికన్నయ్య కరంగల్లు తాలూకా కరీంబాద్ వాసి కంచి వెంకటమ్మఅనే 19 ఏళ్ళయువతిని విడుదల చేశారు. వరంగల్లు సెషన్సుజడ్జీగారు మెకు హత్యా ఆత్మహత్యా ప్రయత్న నేరములక్రింద యావజ్జీవితము విధించి వున్నారు.

ప్రాసిక్యూషన్ కేసు ఏమన: 1958 జులై 16 వ పొద్దుగూకువున్న శంకరయ్య ఆ వారి కోడలు తన ఇంట్లోకి వచ్చినందుకు నేరస్థురాలికి అతనికి వాగ్వివాదం జరిగింది. ఈ విషయమై పంచాయతీ ఏర్పాటుచేశారు. ఆయన తీర్పు పరిష్కారానికి సుముఖత చూపిన వారంరోజులు అయినా పెట్టారు. ఆ రోజున అనగా 1958 అక్టోబరు 16 వ తేదీ నేరస్థురాలు రెండేళ్ళ కూతురు విజయను తీసుకొని ఊరు విడిచి వెళ్ళిన ధ్యాహ్నం 3 గంటల ప్రాంతంలో అన్నవారి పెద్దగారం సమీపంలో ఒక పొలంలోని బావిలో పడేసి ఆ మెకూడా బావిలో దూకింది. ఆ గ్రామం వారి జనులు కేకలు విని చూచి ఆ అయిదు సంవత్సరాల పిల్లను బావినుంచి తీశారు. పిల్లనుమాత్రం రక్షించలేక పోయారు.

ఈ నేరానికి పూనుకునే ఉద్దేశం ఆమెకువున్నట్లు నమ్మదగిన ప్రత్యక్ష సాక్ష్యంలేదని చెప్పి న్యాయమూర్తులు నేరస్థురాలిని విడుదల చేశారు.

నిందితురాలి తరఫున [illegible] రాఘవయ్య. ప్రభుత్వం తరఫున పబ్లిక్ ప్రాసిక్యూటరు శ్రీ బి. చిన్నపరెడ్డి వాదించారు.

డాక్టర్ డిగ్రీ పొందండి!

ఇంటిలో తీరికగా కూర్చొని వుండేప్పుడు, పోస్టల్ ట్యూషన్ పొంది, ప్రభుత్వ రిజిస్ట్రేషన్ పొందిన కాలేజి ద్వారా మీరు డిగ్రీనూ పొందవచ్చును. ఉచిత ప్రాస్పెక్టస్ వ్రాయండి.

Indian Homoeopathic College, (AM) Jullundur City.

సోర్ టు టే E.D.S & SONS. P.B.No 324, MADRAS-2

ఆగ్నేయ రైల్వే

రైల్వే భూములలో చేపలు పట్టుకొను హక్కు, పచ్చిక కోసుకొను హక్కు వేలము

కటక్ ఇంజనీరింగ్ డిస్ట్రిక్టులోని వేరువేరు సెక్షనులలో రైల్వే భూములలో 1960 ఏప్రిల్ 1-వ తేదీనుండి 1961 మార్చి 31-వ తేదీవరకు, ఒక సంవత్సర కాలమునకు చేపలు పట్టుకొను హక్కు, పచ్చిక కోసుకొను హక్కు బిలాస్పూర్, కటక్, కుర్దా రోడ్డు, బరంపురం అసిస్టెంటు యింజనీర్ల ఆఫీసువద్దనూ, రైల్వే మైలేజి 78 నుండి 180 (అసిస్టెంటు యింజనీరు, బిలాస్పూర్) 180 నుండి 260 (తెల్పూర్ బ్రాంచిలో మైలు 246/12 నుండి 308/4 తోసహా అసిస్టెంటు యింజనీరు, కటక్) 260 నుండి 284 (పూరీజ బ్రాంచి మైలు 288/14 నుండి 310 తోసహా) (అసిస్టెంటు యింజనీరు, కుర్దా రోడ్డు) 284 నుండి 419/12 (అసిస్టెంటు యింజనీరు, బరంపురం) తేది 1-4-1960 ఉదయం 11 గంటలకు వేలం వేయబడును.

పూర్తి వివరములు, నిబంధనలు, ఇతర వివరాలు, ఆయా అసిస్టెంటు యింజనీర్ల ఆఫీసులలో చూచుకోవచ్చును.

డివిజనల్ యింజనీరు, కటక్.

రెడ్డి అండ్ కో. 1920 రిజిస్టర్డ్ శ్రీకృష్ణాశ్రమము గోపాలపురం, H.O. తూర్పుగోదావరిజిల్లా. బాల్ని, మేహపొడి, చర్మ, సుఖ, వ్యాధులకు, గ్యారంటీ చికిత్స. క్షేమాగుసలహా ఉచితం.

ఎం. కే. క్రూడాయిల్ ఇంజను

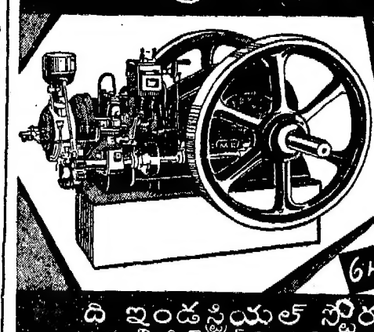

హారిజాంటిలా తక్కువ స్పీడు చల్లని స్టార్టింగ్ రెండు నైజులలో దొరకును 6 HP 10 to 11 HP

ది ఇండస్ట్రియల్ స్టోర్సు కంపెనీ. 318, లింగి చెట్టి వీధి, పి. బి. 1539, మద్రాసు.1 ఫోన్. 55598. తంతి. ఓనాస్.

అందరికీ ఒక్కటే....

కాస్మికా టాల్కమ్ పౌడరు

కుటుంబాని కంతకూ మంచిదైన కాస్మికా టాల్కమ్ పౌడరుపై యిక మీదట ఎల్లప్పుడూ వాడండి. అతి కోమలమైన చర్మానికికూడా ఎంతో ప్రియమైనది 'కాస్మికా' పర్పస్సును ప్రకాశవంతంగా చేస్తుంది. అంతేకాక ఉదయకాలపు స్వచ్ఛతను పాయం కాలంవరకు అలాగే నిలుచుతుంది.

కాస్మికా-సర్వసౌందర్యానికి ఒక కానుక

8 సైజులలో లభించును. పెద్దది చిన్నది అనేక వాసనలలో డోవ్ వైట్ & పింక్

కాస్మికా కాస్మెటిక్స్ ప్రైవేట్ లిమిటెడ్, బొంబాయి-1. ఆంధ్ర రాష్ట్రమునకు డిస్ట్రిబ్యూటర్లు: M/s. స్వతంత్ర ఏజెన్సీస్, విజయవాడ-2.

అజీర్ణమా?

అయితే ఈ సామాన్య పరీక్షను చేసిచూడండి! ఈ మాట మీకు అధిక వాయువువల్ల వంటవించే అసౌఖ్యకర విన్నాణము—కడుపునొప్పి, వాంతులు, లేక కడుపుబ్బరము—కలిగినప్పుడు ఒక మోతాదు మెక్లీన్ బ్రాండ్ ఇండైజెషన్ పౌడర్ వేసివంచండి. "మెక్లీన్ కార్బొనేట్స్" మరియు "అల్యూమినియమ్ హైడ్రాక్సైడ్" చేరియున్న ఈ అపమానకూడిక మీకు తక్షణం మరియు ఘాలకాలము-నిలిచియుండే నివారణను గలిగించును—ఇదియే విదర్శనమెక్లీన్ బ్రాండ్ ఇండైజెషన్ పౌడర్ మీ కడుపులో చేరియుండే అధిక వాయువును తొలగించుటయేగాక దానిని మరల చేరనీయకుండా నిరోధించును.

మెక్లీన్ బ్రాండ్ ఇండైజెషన్ పౌడర్

అసలైన వరకు కోసం Alex C. Maclean సంతకమును చూడండి

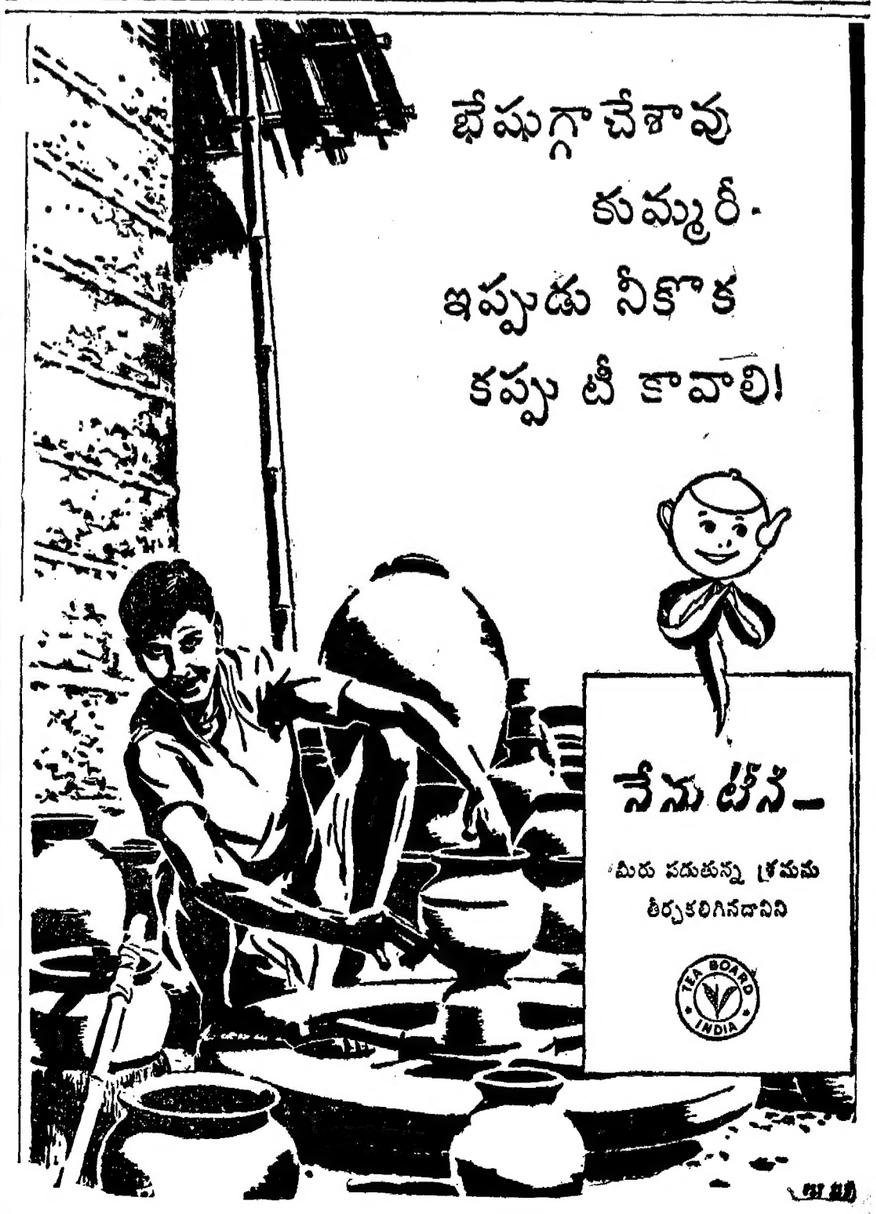

గంటల పంచాంగం

వికారినామ సం॥ మాఘ బ॥ పంచమి 1960 సం॥ ఫిబ్రవరి 17 బుధవారం బ॥ పంచమి 21-38 చిత్ర 24-50 వర్జ్యం 9-5 ల 10-42 కు. వర్జ్యం రా॥ 5-15 ల.

బ॥ షష్ఠి ఫిబ్రవరి 18 గురువారం గు॥ షష్ఠి 18-59 స్వాతి 24-8 శే వర్జ్యం 7-37 కు వర్జ్యం రా॥ 5-23 ల.

ఆంధ్రపత్రిక

ఉపలిఖితమి యోపరించిన
వరవర త్యుపేయము తన మనంబున కగు దా
నొనంబు నవి పేయకునిని
వరయుటయు వరమునుదర్శపతములు కెల్లన్
సుహారతము)

వికారినామ సం॥ మాఘ బ॥ పంచమి
బుధవారం

సరిహద్దు వివాదము: నెహ్రూ సూచన

1959 డిశెంబరు 26 న సరిహద్దు వివాదాన్ని గురించి చైనా ప్రభుత్వం వ్రాసిన్న లేఖకు, ఫిబ్రవరి 12 న భారత ప్రభుత్వం తన ప్రత్యుత్తరాన్ని అందజేసింది. అంతేగాక, దానితోపాటు, భారత ప్రధాని శ్రీ నెహ్రూ, చైనా ప్రధాని శ్రీ చౌ ఎన్ లై లను, మార్చి రెండోవారంలో ఢిల్లీకి రావలసిందని, వచ్చి ఈ సరిహద్దు వివాదాన్ని గురించి మంతనాలు జరగవలసిందని కోరుతూ స్వయంగా ఇంకొక లేఖను పంపించారు

చైనా ప్రధానిని ఇట్లా ఆహ్వానించడమే తప్పనిసరి వాదించే వాళ్ళు తప్పకుండా కొంతమంది వుంటారు. ఇంతవరకు ఈ వివాదంలో ఎవరివాదం వారిదిగా వున్నారు. ప్రధాన [illegible] లోచనలకు ఆస్కారమీ కన్పించనవ్వదు, ఇప్పుడు ఈ ఆహ్వానం దేనికని ప్రశ్నించే వారుగూడా కొంతమంది వుంటారు. కాని ఈ వివాదంలో మనవాదం ఏమిటో స్పష్టం చేస్తూ, ఈ ఆహ్వానాన్ని పంపిన కారణంవల్ల, ఇందులో ఒక దేశం, ఇంకో దేశంవల్ల చూపే మర్యాదను వినా, ఇంకో పెద్ద అర్థం ఏదో వున్నదని భావించడమే పొరపాటు అవుతుంది.

ఫిబ్రవరి 12 న చైనాకు అందజేసిన లేఖలో భారత ప్రభుత్వం ఈ సరిహద్దు వివాదాన్ని గురించి తనకైవరిని ఇంకోసారి స్పష్టంగా వివరించింది. అంతేగాక డిశెంబరు 26 లేఖలో చైనా చేసివున్న అర్థరహితమైన నిర్రభవవాదాలను పూర్వపక్షం చేసింది. భారత దేశం వాదంలోవున్న చారిత్రకమైన సత్యం ఈ లేఖలో బహు ఉదాత్తంగా ఆమోదించబడి చేయబడినూడ వుంది. అంతేగాక, చైనాకోరుతున్నట్లు, సరిహద్దు వివాదాన్ని—చరిత్ర చేత, ఆచారంచేత, సంప్రదాయం చేత, వాడకంచేత, అంతర్జాతీయమైన ఒప్పందాలచేత పరిష్కారం అయివున్న దానిని-ఎంతమాత్రంతిరగతోడేదలేదని, తిరగతోడడానికి అంగీకరించేది లేదని స్పష్టం చేయడంకూడ జరిగింది. ఇందుకు అంగీకరించి, చైనా ప్రధాని ఢిల్లీకి వచ్చి, భారత ప్రధానితో మంతనాలు జరపడానికి అంగీకరిస్తే, అది అందరూ సంతోషించదగిన విషయమేగాని, తెగడవలసిన విషయం కాదు.

అయితే చైనా ప్రధాని ఇందుకు సమ్మతిస్తారా? అంటే, అదీ ఆయన, ఆయన ప్రభుత్వము, అలోచించుకొని తెల్పుకోవలసిన విషయం. భారత దేశంలో అధికమైన భూభాగాన్ని కాజేయాలనే ఉద్దేశంతో, ఒక్క పెద్ద ఎత్తుఎత్తి, యుద్ధమనహా, అప్పటికాల తంత్రాలనువన్ని, అవి పనికిమ్ముగా, మిథ్యాత్మకమైన, ఆత్మగౌరవం కోసం, శ్రీ చౌ ఎన్ లై భారత ప్రధాని ఆహ్వానాన్ని తిరస్కరిస్తే, అది ఆయనకోసం అవుతుందిగాని, ఇంకొకరికోసం ఎంతమాత్రం కాదు. ఈ ఆహ్వానాన్ని తిరస్కరించక అంగీకరించే పక్షంలో, సరిహద్దు వివాదంలో చైనా కొంతవరకైనా సహేతుకంగా ప్రవర్తించడానికి సిద్ధపడుతున్నట్లు భావించవలసి వుంటుంది.

అసలు ఈ సరిహద్దుల తగాదాలో ఒకరహస్యంవుంది. చైనా ప్రభుత్వం తన సేనలచేత భారత దేశంలో లడాక్‌లోని అక్సాయ్ చిన్ ప్రాంతంలో కొంత ప్రాంతాన్ని ఆక్రమించుకొని, రోడ్లు వేసుకున్నది. ఈ ప్రాంతం కాశ్మీర్‌లోనిది కనుక, భారత దేశం పాకిస్థాన్‌లమధ్య ఈ విషయంలో తగాదాలు రాగలవని, అవి వచ్చినట్లయితే పిట్టపోరు పిట్టపోరు పిల్ల తీర్చినవిధంగా తాను లాభంపొందవచ్చునని ఆశించి అట్లా చేసింది. అంతేగాక, ఈ ప్రాంతంలో సరిహద్దుల విషయంలోగూడ కొన్నితగాదాలను లేవదీయ వచ్చునని కుంది; లేవదీసింది. టిబెట్టును, సింకియాంగ్‌ను సురంగా కలుపుకోడానికి ఈ ఎత్తు వేసుకొని, ఈ సరిహద్దు తగాదాను లేవదీసి, అందుకోసం కొన్ని అనుబంధమైన వాదాలను చేసింది. ఇప్పుడు ఆ వాదాలలోవున్న కథలన్నంతా భారత దేశం కడగండిమేగాక, చైనాకు టిబెట్టుమీద కూడా సరియైన అధికారత్వంలేదు రోజల్లోనే, అక్సాయ్ సరిహద్దు ఎట్లా నిర్ణయం అయివున్నది, వాటిని చైనా ఎట్లా ఆమోదించింది, నిరూపించింది. ఈ సందర్భంలో చైనా ప్రధాని, చైనా ప్రభుత్వము, దాచిపెట్టిన చారిత్రక రహస్యాలు, ఆడిన అబద్ధాలుగూడా కొన్ని బయటపడినవి.

అట్లాగే మెక్ మాహన్ రేఖ విషయంలోగూడను. ఒక అసంబద్ధ విషయాన్ని సమర్థించుకొనడానికి, చైనా, బహువిధాలయిన అసంబద్ధపు కార్యాలకు, వాదాలకు, దిగింది. అందుచేత భారత ప్రభుత్వం తన ఫిబ్రవరి లేఖలో భారతరాజ్యంగాన్ని, అందులోని 6 వ షెడ్యూలును (భారత దేశం ఎల్లలు ప్రాంతాలు తెలియజేసేది) ఉదహరించి, అందుకు చైనా, 1954 ఒప్పందంలో ఆమోదించినట్లు-ఇప్పుడుగూడా ఆమోదిస్తేనే, ఈవ్యవహారం, ఈ రెండు దేశాలున్న హానికి కీర్తి తెచ్చేదిగా పరిష్కారం అవుతుందని భగ్యంతిరంలో స్పష్టం చేసివుంది. చైనా ప్రధాని ఇందులో వున్న న్యాయశీలాన్ని గురించి, శ్రీ నెహ్రూ ఆహ్వానాన్ని మన్నించి, ఈ సరిహద్దు సమస్యయొక్క సవ్యమైన పరిష్కారానికి మార్గం దిద్దగల్గితే, పోయిన చైనా ప్రతిష్టను తిరిగి నిల్పుకున్నవారు కాగల్గుతారు.

నూతన చరిత్ర

చరిత్ర కేవలం గత కథనం మాత్రమే కాదు. వర్తమాన వివరణకు సహచరిగానూ, భావి కర్తవ్య నిర్వహణకు మార్గదర్శకంగానూకూడ భాసించాలి. మొన్న ఒక పత్రికాసమావేశంలో మాట్లాడుతూ భావవిప్లవం రావాలనీ, కేవలం పట్టాక వర్తుల చరిత్రకాక, నూతనభావ ఒక్కొక్క సారి ఒక్కొక్క విచిత్ర కారణంతో కొన్ని ప్రధాన వస్తువులు ప్రజలదృష్టిని విపరీతంగా ఆకర్షిస్తూవుంటాయి. జోసఫ్ అత్మ ఎలిజో ఉద్యోగాలలో వాటిలో జరుగుతున్న అక్రమాలు, అన్యాయాలు జనసమూహం నిల్చాయి క్రింద వారిలో అర్హులను పై ఉద్యోగాలకు పంపడం మాత్రమేకాక మిగతవీ పోటీలోకి వచ్చినవి.

మొన్న లోకసభలో ఒక ప్రభుత్వ శాఖలోని ఉద్యోగాల గూర్చి కొన్ని ప్రశ్నలు, వానికి సమాధానాలు వినవచ్చినవి.

రైల్వేలో 11 లక్షలమంది ఉద్యోగులున్నారు. అందులో నూటికి పది మంది ఉద్యోగాలు తాత్కాలికమైనవి. అంటే 110 మంది వేలమంది కేవలం ఉద్యోగం ఉంటుందో ఊడుతుందో అన్నంతి అనుమానంతో తమ ఉద్యోగాలు ఖాయం కాక అలా ఊగిసలాడుతూ ఉన్నారన్నమాట.

అంతేకాక పదోతరగతి అరువేల మంది విశ్రాంతి తీసుకోవలసినవారి ఉద్యోగాలం పొడిగించారట. ఆ సంఖ్య ఖచ్చితంగా తెలియదని రైల్వే ఉపమంత్రి మానవాడ్ అన్నప్పటికీ ఇలా పొంగితికాలాలలో నియమపరిమితి పెంచినవిధంగా కూడా 'పొడిగింపులు' కొనసాగుతున్నట్లు అంగీకరించారు.

అంటే కొత్తగా చేరినవారికేమో తాత్కాలికంగా చేర్చుకోవడం, అక్కడికి ఇక్కడికి వేయడం తీయడం వీటితో గడుపుతూ అవసరమో కాదో చేయక కొలహలం చెస్తున్నారు. మతి అంతా అయి ఇంటికి పోవలసినవారికేమో, అలా పంపకుండా కొన్నేళ్ళపాటు ఉంచుతూ ఉద్యోగాలకోసం ఎదురుచూస్తున్నవారికి అవకాశాలను తిగ్గించివారి వేస్తున్నారు.

ఒకరా ఇద్దరా కాదు నూటికి పది మంది. మొత్తం [illegible] మంది ఒక్క రైల్వేలోనే ఎనిమిదిమంది ఎమవుతుందో తెలియక అగమ్యత్తులో పని చేస్తున్నారు.

ఇలాంటిస్థితి ఎంత దారుణంగా వారి మనుగడలపై దాడిచేస్తుందో, వారిమనసులో ఎంత కకావికలు పాటు కలిగిస్తుందో సులువుగా ఊహించుకోవచ్చు.

ఇవన్నీ గూడ అక్రమం డా పట్టి చూపటంతో ఉద్యోగాల విషయంలో ఏం అవకతవకలు జరగడంలేదంటే ఏంలాభం?

* * *

ఉద్యోగాలు లేక అభ్యర్థిస్తున్నా, మంచి విద్యార్థులేమి తమకేవో ఎగుడ అన్నట్టు అనవసర ప్రశ్నలు వేసి పరీక్షలకు పోతున్నారుగాని, మనో జీవనపద్ధతి ఆలోచించడం లేదు.

ఒక్క పట్నం తీసుకోగల్లో ఈమధ్య పన్నెండు ఫైనల్ పరీక్షలకు స్కూళ్ళలో చదువుతూ 48 వేలమంది పడుతున్నారు. ఇదొక్కటే కాదు. ఎలాగో అంతదాకా చదువుతూ ఆ పరీక్షకు పడు తున్నారు.

మళ్ళీ పోయినసారి పరీక్షకు పాసు కాలేక రెండవతూరిగా ఈసారి పరీక్షలకు ప్రైవేటుగా పడుతున్నవారు 10 వేలమంది. ఇంతకీ అక్కడ ఫరవాలేదు. ఎదో ఒకసారి అయినా ఇంకోసారి ప్రయత్నించి చూడాలనుకోవచ్చు.

కానీ పదో 48 వేలమంది పోయిన రెండు మూడు పరీక్షలలో డింకీ కొట్టి, చతుర్థ దండయాత్రకు సిద్ధమవుతున్నారు. ఇక కొన్ని కింద కిలిగిస్తుంది. (మూడు పార్టులకంటే పరీక్షకు వెళ్ళికూడ పన్నిన్నిర్వంధం కొన్నిచోట్ల ఉండిపుతుంటారు.)

ఈ పరీక్షల పంగతి పాలేవన్నది వాస్తవం. ఏదో అడిగి ఆ గూడు గంటల్లోనో, రెండుగంటల్లనో వాని యోగ్యత వంతిటిని పరీక్షించి శాస్త్రీయంగా వాడివ్యాసను కొలవడేసి పారవేయడం శాస్త్రీయమని చెప్పలేము. పైగా విద్యాబోధనలోనూ ఇంతపాకులాడిపోచిన విద్యావిధయిక మన సత్తాన్నిదారగు ఫలితాలను ఉపయోగించుకోవడం అంతితిమాత్రంలో కి వున్నది.

ఎదో ఇంతిలో పరీక్షలకు ఎలా జవాబులో అలా చించి సంస్కరించాలని కమిటీలూ అవీ సూచిస్తూవున్నవి. అదం జరుగుతుందో చూడాలి.

అదివరకే. కాని మరి తిమకు ఇంగులో ఆపక్షి, లేదా పోజ్ఞానం పరిమితమని తెలిసినదిగా కూడా, ఊరకే ఆ పరీక్షమీద పంపయాత్రలు చేసి చేసి అవస్థపడడంకంటే ఏ ఇతర వృత్తి విద్యనో, మరొక జీవనో చూచుకొనడానికి ప్రయత్నించి చేయడం అందరికీమంచిది. అలా కొందరుపై ఒత్తిడిఎక్కువగా ఉన్న ఉద్యోగాలూ అలా అస్థవ్యస్థమైనవి కుటుంబాలకు బడికి చిక్కు పడడం జరుగుతుంది. అనవసరంగా కొలహలాలు అవుతుంది. ఇందువల్ల ఎవరికీ చెప్పలాధి మూ ఉండదు.

ఈపరీక్షల సమతి అవసరమైన ప్పుడైనా తిగ్గించుకునేందుకు చూడాలి మరి!

* * *

బ్రిగుకు దెగుపుకు పడే అవసరం ఎన్నడిచెప్పుకలంటే తన వృత్తి ఉద్యోగాలకు అవకాశం తగినవాడుగ కనిపించకపోతే విదేశాలకు వెళ్లడం తొలినుంచీ వస్తున్నదే. కాని అందుకని తన వ్యక్తిత్వాన్ని అగుకలకొని, విదేశాలకు వెళ్లడం అ దగ్గు. అయితే అది ఈ వాడు ప్రబలంగా ఉన్నది.

నాజీ పార్టీకి అనే వాగ్దేయ కాగుకు అంగ్ల జర్మనీయుడు. ఈయన "ఎప్పుడూ ఇంగ్లాండెన్నాడి ఉండకే ఉంటుంది సుమా" అన్నపాటబాగా బహుప్రకటిస్తుంది పేరు తెచ్చుకున్నవాడు.

ఇతనేమో ఇప్పుడు తనదేశంలో కంటే, అమెరికాలో తన వ్యక్తిత్వం మంచి అవకాశాలున్నవని అక్కడికి చేరడు. చేరడమేకాక ఇప్పుడు తన ఆంగ్లగుపారత్వం వదగులకొని, అమెరికా పౌరుడవుతున్నాడు. నీ దేశం ఏమిటంటే ఇక అమెరికా అంటాడన్నమాట-45 ఎళ్ళ వయసు చెల్లాక!

మానీ అదివరకే అమెరికా యాత్ర ఎక్కడలేని ఆప్యాయతతో ఇచ్చి అయినా ఇంకోసారి ప్రయత్నించి చూడాలనుకోవచ్చు.

"ఇక్కడి (హోటళ్లలోని) వైటర్లకు ఏమాత్రం మర్యాదతెలియదు; టెలిఫోన్ ఆపరేటర్లకు ఇంగీషు మాటాడితేఅర్థంకాదు; ఇక ఇక్కడి పాఠశాలలపద్ధతి అర్థం పర్థంలేని అవ్యవస్థ" అంటున్నాడు వేగ.

అంటే కేరం బనుకుకోవడం దేశం, పౌరత్వం, జాతి పనులుకోవడం తప్పితే ఇంకే కారణమూ లేదు. ఒక్కప్పుడు ఇంగ్లాండెంటే అంతి ఇష్టం ఉన్నవాడు మరీ.

మనకళ్ళలో అలవాడు ఉద్యోగ పర్యాలకోసమనీ, డాలుదర్శాల కిసమూడ కొందరు మక్కువ పుచ్చుకున్నారు. అమాంతం కొన్నవుల అయ్యారు. అంతికుమంగు అదకారణాలవల్ల నే ఎందరో ముస్లిములు అయ్యారు.

ఇప్పుడేమో మతింకన్నా రాజకీయాల ప్రాధిపం పెరుగుతూ ఉండగా, పార్టీలూ పక్షాలూ అమాంతం తెల్లవారేలోగా మార్చివేసుకొని కొత్త అవతారం తీసుకుంటూ ఉన్నారు. కలలూ మార్చుకునే వారేగాని అందుకు ధర్మశాస్త్రం, సంఘం ఏ విధమైన అడకత్తెరకిల్పి సున్నట్లుగాదు. కాకపోతే కొన్ని కులాలకు, కొందజీ కూయాములో, కొన్ని పక్షాల వాయాములో ఉన్నవారికి కాలను పుచ్చుకోరించుకొనకోజు కొంతకాలం మార్చివారే కానీ అలాంటి పిలుపులేక బాధగా వేచుకుంటాను.

ఇలా ఎన్ని మతాలనైనా, ఎన్ని పార్టీలనైనా, అపార్టీలా నే ఎన్ని పక్షాలనైనా మార్చుకుంటూరేమోగాని మనవాడు మన భారతీయతనో, లేదా అంతర్జాత్యాన్నో మటుకు వదులుకొని పాతాత్తుగా మరో దేశీయుడయి పోవడంగాని, పరోక్షగుజరాతీయో, మార్వాడియో అయిపోవడం గాని పామాన్యంగా అంగీకరించడు. అన్నాపెండ్లి అన్ని అవసరాలు పడి ఆక్కడ పుట్టి పెరగినవారేలగూడా ఏంటలోకో యెక్కడో ఆ దేశపౌరులు అయితే అందులో విచిత్రం లేదు. అలాగే మనవారు ఆ పక్షాన్ని పోలి మనపరులా అవకాశాలకు దేశపౌరత్వం మార్చుకునే మాటే నే చెప్పున్నది.

అట్లని మనకు జాతీయ భావం హెచ్చునీ ఇతరులకు లేదనీ, చెప్పగలమా? కకీమన 'ఆహా!' అని తిలడిందడానికి జంకుగానే ఉంటుంది.

—విశ్వం.

బియ్యం నిల్వలు పెరగటానికి బ్యాంకుల, సంస్థల తోడ్పాటు

బస్తా రు 30 లకు అందుకోవాలని చిన్న, పెద్ద, భూస్వాముల ఆశ

[స్వకీయ విలేఖరి]

తాడేపల్లిగూడెం, ఫిబ్రవరి 14:— ఇక్కడి ప్రస్తుతం అక్కడ్లు ధాన్యం (164 పౌన్లు) ధర రూ 26-28 వున్నది. ఈ పంటసంవత్సరం పెద్ద భూస్వాములతో బాటు చిన్న భూస్వాములుకూడా ధాన్యం అమ్ముకుండా నిల్వలు చేస్తున్న కారణంగా, ధర పెరిగిందని అంటున్నారు. కొంతమంది భూస్వాములు తమకు నున్న ధాన్యంతోబాటు అద్దెకు తీసుకొని నిల్వలు చేస్తున్నారట! ప్రస్తుతం ధాన్యం ధర కంటోలుధరకంటే, అయిదు రూపాయలు పైగా వున్నది. బస్తాధర రూ 30-0 అయినప్పుడు వదగకను విడుదల చేయాలని, అంతవరకూ విడుదల చేయరాదని, వారు ఆశించినవరకు వస్తుందని భావిస్తున్నారు. "ధర పెరగాలి పుష్కలంగా అవుతున్నాయి కాబట్టి యిప్పుడున్న ధరకు గిట్టుబాటు కాదు. అందువల్ల మేము ఆశించినట్టు వచ్చేవరకూ ధాన్యం అమ్మం" అని భూస్వాములు అంటున్నారట. మిల్లు యజమానులు హెచ్చు ధరలకోసం గోలుచేసే వారి వ్యాపారం సాగిస్తున్నారు. సాధారణంగా వినియోగదారులకు అక్కడ్లు ఉప్పుడుబియ్యంగా తియారు చేసి యెరుపతి చేస్తున్నారు అందువల్ల అక్కడ్లు ధాన్యంధర పెరగటానికి కారణమని తెలిసింది. అక్కడ్లు ఉప్పుడుబియ్యంగా తియారు చేయకుండా నిషేధించాలని అంటున్నారు. గత వారంకన్న యీ వారం బస్తాకు రెండురూపాయలు పరకు పెరగింది.

పరుగు మార్కెట్టుకి రాకపోవడం, యితర ప్రాంతాలలో పశ్చిమబియ్యానికి గిరాకీ హెచ్చుగా వుండడంవల్ల ధర పెరిగిందని అంటున్నారు. బ్యాంకులు, సహకారసంఘాలు, అప్పులు యిస్తున్నవి. ధాన్యం, బియ్యంధరలు యీ విధంగా వున్నవి.

లేబరు కమిషనరు శ్రీ యస్. కె. సుబ్రహ్మణ్యం గత నేసిన భారతీ ప్రభుత్వ కార్మిక శాఖ కేంద్రంలో మూడవ జట్టు శిక్షణకు ప్రారంభోత్సవంజరిపారు. పదమంగు వుంటం పల్లమయి

చౌకు ఆహ్వానం: నెహ్రూ వివరణ

(1 వ పేజీ తరువాయి)

ప్రపంచంపై చర్చలో వాటి ప్రభావం కిస్తోందికూడాను. దరిమి లాభకూడా చర్చలకు అవకాశాలు వుంటవచ్చు. కనుక వాయిదా తీర్మానానికి ఇదితగిన సమయం కాదనుకొంటాను.

సభాపతి తీర్మాన ప్రతిపాదనకు అనుమతి నిరాకరించారు.

అంతకు ముందు శ్రీ వాజపేయి మాట్లాడుతూ రాష్ట్రపతి ప్రసంగంలో తమ కిస్తోందులలో పంచ్రతిపాదులు జరగాలని వుండగా, ప్రధానమంత్రి చేసిన కుగా చైనా ప్రధానిని అభ్యర్థించాలని ఇందువల్ల కొత్తపరిస్థితి ఏర్పడిందనీ దానిని ఈ సభ చర్చించాలని అన్నారు.

శ్రీ నెహ్రూ తమ ప్రసంగంలో సభ్యత్వం చైనా ప్రభుత్వానికి పంపిన సందేశాలు ప్రతులలోనూ, రాష్ట్రపతి ప్రసంగంలోనూ, ఒక వైఖరి కనపడుతుందన్నారు. ఇంకా ఇట్లా అన్నారు: చైనాప్రధాని వెనుక వస్తు చైనాగాని రంగూన్‌గాని రమ్మని ఆహ్వానించినప్పుడు అందువల్ల ఫలితం ఏమీ వుండదని నేను తెలిపిన సంగతి జ్ఞాపకం వుండే వుంటుంది. ఏమైనా అప్పుడు నేను వెళ్ళే విలులేకపోయింది. కాని శ్రీ నెహ్రూ అన్నట్టు, ఫలితం వుంటుందనుకొన్నప్పుడు కలుసుకోవటానికి నేనెప్పుడూ సిద్ధమే.

నా జాబులు, ప్రభుత్వం పత్రాన్ని పబ్లిషుంగు వుంటం పల్లమయి

అ వి....ఇ వి....

తున్నారు.

మళ్ళీ పోయినసారి పరీక్షకు పాసు కాలేక రెండవతూరిగా ఈసారి పరీక్షలకు ప్రైవేటుగా పడుతున్నవారు 10 వేలమంది. ఇంతకీఅ అక్కడా ఫరవాలేదు. ఎదో ఒకసారి అయినా ఇంకోసారి ప్రయత్నించి చూడాలనుకోవచ్చు.

కానీ పదో 48 వేలమంది పోయిన రెండు మూడు పరీక్షలలో డింకీ కొట్టి, చతుర్థ దండయాత్రకు సిద్ధమవుతున్నారు. ఇక కొన్ని కింద కిలిగిస్తుంది. (మూడు పార్టులకంటే పరీక్షకు వెళ్ళికూడ పన్నిన్నిర్వంధం కొన్నిచోట్ల ఉండిపుతుంటారు.)

ఈ పరీక్షల పంగతి పాలేవన్నది వాస్తవం. ఏదో అడిగి ఆ గూడు గంటల్లోనో, రెండుగంటల్లనో వాని యోగ్యత వంతిటిని పరీక్షించి శాస్త్రీయంగా వాడివ్యాసను కొలవడేసి పారవేయడం శాస్త్రీయమని చెప్పలేము. పైగా విద్యాబోధనలోనూ ఇంతపాకులాడిపోచిన విద్యావిధయిక మన సత్తాన్నిదారగు ఫలితాలను ఉపయోగించుకోవడం అంతితిమాత్రంలో కి వున్నది.

ఎదో ఇంతిలో పరీక్షలకు ఎలా జవాబులో అలా చించి సంస్కరించాలని కమిటీలూ అవీ సూచిస్తూవున్నవి. అదం జరుగుతుందో చూడాలి.

అదివరకే. కాని మరి తిమకు ఇంగులో ఆపక్షి, లేదా పోజ్ఞానం పరిమితమని తెలిసినదిగా కూడా, ఊరకే ఆ పరీక్షమీద పంపయాత్రలు చేసి చేసి అవస్థపడడంకంటే ఏ ఇతర వృత్తి విద్యనో, మరొక జీవనో చూచుకొనడానికి ప్రయత్నించి చేయడం అందరికీమంచిది. అలా కొందరుపై ఒత్తిడిఎక్కువగా ఉన్న ఉద్యోగాలూ అలా అస్థవ్యస్థమైనవి కుటుంబాలకు బడికి చిక్కు పడడం జరుగుతుంది. అనవసరంగా కొలహలాలు అవుతుంది. ఇందువల్ల ఎవరికీ చెప్పలాధి మూ ఉండదు.

ఈపరీక్షల సమతి అవసరమైన ప్పుడైనా తిగ్గించుకునేందుకు చూడాలి మరి!

* * *

బ్రిగుకు దెగుపుకు పడే అవసరం ఎన్నడిచెప్పుకలంటే తన వృత్తి ఉద్యోగాలకు అవకాశం తగినవాడుగ కనిపించకపోతే విదేశాలకు వెళ్లడం తొలినుంచీ వస్తున్నదే. కాని అందుకని తన వ్యక్తిత్వాన్ని అగుకలకొని, విదేశాలకు వెళ్లడం అ దగ్గు. అయితే అది ఈ వాడు ప్రబలంగా ఉన్నది.

నాజీ పార్టీకి అనే వాగ్దేయ కాగుకు అంగ్ల జర్మనీయుడు. ఈయన "ఎప్పుడూ ఇంగ్లాండెన్నాడి ఉండకే ఉంటుంది సుమా" అన్నపాటబాగా బహుప్రకటిస్తుంది పేరు తెచ్చుకున్నవాడు.

ఇతనేమో ఇప్పుడు తనదేశంలో కంటే, అమెరికాలో తన వ్యక్తిత్వం మంచి అవకాశాలున్నవని అక్కడికి చేరడు. చేరడమేకాక ఇప్పుడు తన ఆంగ్లగుపారత్వం వదగులకొని, అమెరికా పౌరుడవుతున్నాడు. నీ దేశం ఏమిటంటే ఇక అమెరికా అంటాడన్నమాట-45 ఎళ్ళ వయసు చెల్లాక!

మానీ అదివరకే అమెరికా యాత్ర ఎక్కడలేని ఆప్యాయతతో ఇచ్చి అయినా ఇంకోసారి ప్రయత్నించి చూడాలనుకోవచ్చు.

"ఇక్కడి (హోటళ్లలోని) వైటర్లకు ఏమాత్రం మర్యాదతెలియదు; టెలిఫోన్ ఆపరేటర్లకు ఇంగీషు మాటాడితేఅర్థంకాదు; ఇక ఇక్కడి పాఠశాలలపద్ధతి అర్థం పర్థంలేని అవ్యవస్థ" అంటున్నాడు వేగ.

అంటే కేరం బనుకుకోవడం దేశం, పౌరత్వం, జాతి వదగులకోవడం తప్పితే ఇంకే కారణమూ లేదు. ఒక్కప్పుడు ఇంగ్లాండెంటే అంతి ఇష్టం ఉన్నవాడు మరీ.

మనకళ్ళలో అలవాడు ఉద్యోగ పర్యాలకోసమనీ, డాలుదర్శాల కిసమూడ కొందరు మక్కువ పుచ్చుకున్నారు. అమాంతం కొన్నవుల అయ్యారు. అంతికుమంగు అదకారణాలవల్ల నే ఎందరో ముస్లిములు అయ్యారు.

ఇప్పుడేమో మతింకన్నా రాజకీయాల ప్రాధిపం పెరుగుతూ ఉండగా, పార్టీలూ పక్షాలూ అమాంతం తెల్లవారేలోగా మార్చివేసుకొని కొత్త అవతారం తీసుకుంటూ ఉన్నారు. కలలూ మార్చుకునే వారేగాని అందుకు ధర్మశాస్త్రం, సంఘం ఏ విధమైన అడకత్తెరకిల్పి సున్నట్లుగాదు. కాకపోతే కొన్ని కులాలకు, కొందజీ కూయాములో, కొన్ని పక్షాల వాయాములో ఉన్నవారికి అవకాశాలను పుచ్చుకోరించుకొనకోజు కొంతకాలం మార్చివారే కానీ అలాంటి పిలులేక బాధగా వేచుకుంటాను.

ఇలా ఎన్ని మతాలనైనా, ఎన్ని పార్టీలనైనా, అపార్టీలా నే ఎన్ని పక్షాలనైనా మార్చుకుంటూరేమోగాని మనవాడు మన భారతీయతనో, లేదా అంతర్జాత్యాన్నో మటుకు వదులుకొని పాతాత్తుగా మరో దేశీయుడయి పోవడంగాని, పరోక్షగుజరాతీయో, మార్వాడియో అయిపోవడం గాని పామాన్యంగా అంగీకరించడు. అన్నాపెండ్లి అన్ని అవసరాలు పడి ఆక్కడ పుట్టి పెరగినవారేలగూడా ఏంటలోకో యెక్కడో ఆ దేశపౌరులు అయితే అందులో విచిత్రం లేదు. అలాగే మనవారు ఆ పక్షాన్ని పోలి మనపరులా అవకాశాలకు దేశపౌరత్వం మార్చుకునే మాటే నే చెప్పున్నది.

అట్లని మనకు జాతీయ భావం హెచ్చునీ ఇతరులకు లేదనీ, చెప్పగలమా? కకీమన 'ఆహా!' అని తిలడిందడానికి జంకుగానే ఉంటుంది.

—విశ్వం.

చైనా వైఖరిలగనిదే చర్చలు హానికరం

లోక్‌సభలో అశోక్ మెహతా హెచ్చరిక

న్యూఢిల్లీ, ఫిబ్రవరి 15: చైనావారు తాము ఆక్రమించుకొన్న భారతి వారతాన్ని ఖాళీచేసివోవటం, మెక్‌మాహన్ రేఖను రెండుదేశాలు సరిహద్దుగా అంగీకరించటం జరగక ముందు ఉభయదేశాల ప్రధానులూ కలుసుకోవటం తిటస్తిన్నే భారతదేశానికి గొప్పనష్టం కలిగే అవకాశం కందని ప్రజా సోషలిస్టుపార్టీ అధ్యక్షుడు శ్రీ అశోక్ మెహతా నేడు హెచ్చరిక చేశారు.

శ్రీ మెహతా లోక్‌సభలో రాష్ట్రపతి ప్రసంగంపై ప్రారంభించిన చర్చలో పాల్గొంటూ ఈ హెచ్చరిక చేశారు ఈ చర్చ రెండు రోజులు జరగనుంది. శుక్రవారంనాడు ప్రధాన మంత్రి ఈ చర్చకు సమాధానం చెబుతారు.

ఇవ్వాళటి చర్చలో సభ్యులు ప్రస్తావించిన ప్రధానాంశాలు ఇవి: చైనా భారతదేశాల సంబంధ బాంధవ్యాలు, ఆర్థిక పథకాలు లోనివారికి అవసరమైన సౌకర్యాలు, ధరలు పెరుగుదలా, పుగుచ్చేవారికి రాష్ట్రం ఇంచి స్థావరాలపై వ్యాయవిహితాధికారం బదిలాయింపులూ జాబు.

రాష్ట్రపతికి ధన్యవాదాలు తెలిపే తీర్మానానికి 150 పై చిలుకు సవరణలు తనుకురాబడినాయి. వీటిలో ఒకదానిని ప్రజాసోషలిస్టు, జనసంఘ్ గణతంత్ర పరిషత్తు సభ్యులూ, కొందరు స్వతంత్రులూ సమష్టిగా తీసుకువచ్చారు. భారత ప్రభుత్వం పెట్టిన పరతులను చైనా పాటించనిదే ఉభయ దేశాల ప్రధానులూ కలుసుకోవటం జరగదనే అభిప్రాయాన్ని ఈ సవరణ వెల్లడిస్తోంది.

స్వతంత్ర తీర్మానాన్ని శ్రీ టి. ఎన్ విశ్వనాథరెడ్డి ప్రతిపాదించారు రామ్ మనోహర్ లోహియా ప్రసంగం ప్రజల భావాలనూ, కాంక్షలనూ యథాతథంగా ప్రతిఫలించింది. అందుచేత దేశం అంతా ఈ ప్రసంగాన్ని ఎంతో హర్షించింది. గత పంచవత్సరం మన దేశం జాతీయ అంతర్జాతీయ రంగాలలో గొప్ప ఘనకార్యాలు సాధించింది. అయితే చైనా మన పరిహద్దులను అతిక్రమించటం మనల్ని దెబ్బతీశాయి. ఈ ఉదంతాన్ని ప్రస్తావిస్తూ రాష్ట్రపతి 'సమ్యక్ క్రాంతి' అన్న మాటను వాడినందుకు ప్రజలలో ఒకరు స్వల్ప సంఖ్యాకులు అభ్యంతరం చెప్పారు. నిజానికి రాష్ట్రపతి ఉన్న విషయాన్ని, కాలాలనిలా ఘనపరిచి చెప్పటం నాకు తప్పనిసరి అవుతుంది. చైనా చేసిందేమిటి? రాంతదేశాలు ఎంతో స్నేహంగా వుంటున్నప్పటికీ, రాజకీయ లాంఛనాల ద్వారా అడుగుట, పెట్టటం ఏమీ లేకుండానే చాపకింద నీరులాగా మన ప్రాంతంలోకి దూరారు. ఇది మన్నుకి ద్రోహం కాకపోతే మరేమిటి? అని శ్రీ రెడ్డి అన్నారు.

శ్రీ అశ్వనీ కుమార్ (కాం. డెప్ర.) తీర్మానాన్ని బలపరుస్తూ, చైనా తిరగతిరాల స్నేహసంబంధాన్ని గర్హిస్తూ చేసే, మన ప్రాంతంలోకి అతిక్రమించి మన్నుకి ద్రోహం చేసిందన్నారు. ఏదో ఎట్లవున్న భారతదేశం శాంతియుత సహజీవనం మార్గాన్ని వదిలలేదు. పాకిస్థాన్ కజ్జా కొరుతనం చూపినా మనం ఈ మార్గాన వదిలటం వల్ల నే ఆ దేశంతో మనకు వుండిన ముఖ్యతగాదాలు కొన్ని పరిష్కారమయాయి.

మార్చి 1 న మళ్లీ నెహ్రూ క్రుశ్చేవ్ చర్చలు

న్యూఢిల్లీ, ఫిబ్రవరి 15: మార్చి 1 వ తేదిన శ్రీ క్రుశ్చేవ్ జకార్తానుండి తిరిగి వచ్చేప్పుడు కలకత్తాలో కొద్ది గంటలపేపు ఆగుతారని తెలుస్తున్నది.

ప్రధాని శ్రీ నెహ్రూ కలకత్తా వెళ్లి ఆయనతో చర్చలు జరుపవచ్చునని గూడా భావిస్తున్నారు.

కేంద్ర బడ్జెట్ సమావేశం 29 సోమవారం నాడు లోక్‌సభలో ప్రతిపాదిస్తారు. తరువాతి రెండురోజులపు చర్చ ప్రారంభిస్తారు. బడ్జెట్‌ను

నిరాయుధీకరణపై ఒప్పందం కుదిరితే:

బడుగుదేశాలకు ఎక్కువగా రష్యా ఆర్థిక సహాయం

సోవియట్ ప్రధాని హామీ

కలకత్తా, ఫిబ్రవరి 16: సోవియట్ యూనియన్, తన బలాన్ని ఎన్నటికీ దుర్వినియోగం చేయదని, సమస్త దేశాల శ్రేయస్సుకు అనుగుణమైన పథకాలకు రష్యా ఎప్పుడూ అనుసరిస్తుంటుందని, సోవియట్ ప్రధాని శ్రీ కృష్ణేవ్, తన గౌరవార్థం రాజభవనంవద్ద ఏర్పాటైన విందులో ప్రసంగిస్తూ స్పష్టంచేశారు.

ప్రకటన వ్యాప్తంగా శాంతి సుస్థిరతం అయ్యేటట్టు అన్ని దేశాలు శ్రద్ధతోనూ కృషిచేయవలసి ఉన్నవి తాను విశ్వసిస్తున్నట్టు ఆయన పేర్కొన్నారు. రంగూన్, జకార్తాల పర్యటన పూర్తయిందు శ్రీ కృష్ణేవ్ ఇక్కడ ప్రసంగించారు.

నిరాయుధీకరణను గురించి ప్రస్తావిస్తూ తమ ప్రతిపాదనలనుగనుక ఆమోదించి నిరాయుధీకరణపై ఒప్పందం కుదిరితే బడిపిల్లలకంటే భారతదేశానికి ఎంతో ఇవ్వకబడుతున్న సహాయం చేయటానికి వీలుగా పెద్దపెద్ద మొత్తాలను విడుదల చేయగలమని సోవియట్ ప్రధాని తెలిపారు.

"బడుగుదేశాలలో పరిశ్రమలను నెలకొల్పటానికి సహాయం చేయాలని సోవియట్ యూనియన్ అభిప్రాయపడుతున్నది. ఒక దేశంయొక్క ఆర్థిక వ్యవస్థను, పరిశ్రమను అభివృద్ధిపరచి, ఆ దేశంయొక్క ఉత్పత్తి పెంచాలటానికి వినియోగం అయితే ఆ సహాయం సార్థకం అవుతుంది. పనులుగూడా వస్తాయి.

రష్యా సహాయంతో నిర్మింపబడిన ఫ్యాక్టరీలలో ఉక్కు కర్మాగారంలో భారత ఇంజనీర్లు మహా సంక్లిష్టమైన యంత్రాలను, పనిముట్టులనుగూడా నేర్చుకొంటూ నేర్చుకొంటూ అవందం కలిగింది. అక్కడి భారత, రష్యన్ ఇంజనీర్ల మధ్య పాత్ర దక్కనివ్వబోవటంలేదు. ముగ్ధులయినారు. భారత రష్యన్ ఇంజనీర్ల మధ్య వారు కనిపించిన వ్యత్యాసం వల్లనూ వారి దక్షతనూ గమనించి ఆశ్చర్యపడ్డాను

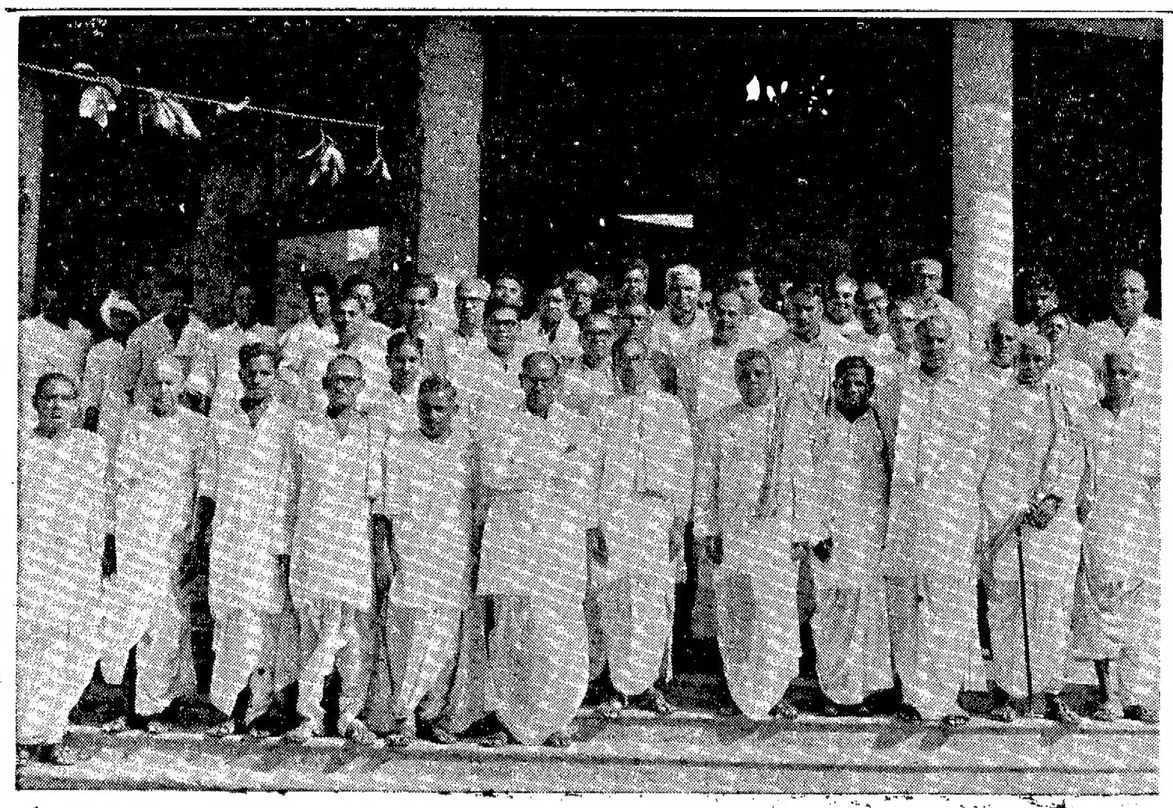

దేవాదాయ ధర్మాదాయశాఖమంత్రి గౌ॥ శ్రీ కల్లూరి చంద్రమౌళికి తెనాలి వి. ఎస్. ఆర్. కాలేజికమిటీవారు సమర్పించిన సన్మాన సందర్భంలో తీయబడిన చిత్రం. శ్రీ చంద్రమౌళికి కుడివైపున నిల్చున్నవారు కాలేజికమిటీ అధ్యక్షులు శ్రీ పుతుంబాక శ్రీరాములు. కోగంటి రాధాకృష్ణమూర్తి ఎడమవైపున నిల్చున్నవారిలో ఎడం చెన్నయ్య, (ఎం. ఎల్. ఎ.) నన్నపనేని వెంకటరావు, చింతమనేని భావయ్య చౌదరి మొదలగువారు కలరు.

దౌర్జన్యదారులపై తీవ్రమైన చర్యలు

బోనకల్లు రాజకీయ మహాసభలో ముఖ్యమంత్రి సంజీవయ్య హెచ్చరిక

ఖమ్మం మెట్టు, ఫిబ్రవరి 14: శాంతి భద్రతలకు విఘాతం కలిగిస్తూ, భీతిత్మక వాతావరణం సృష్టించడానికి ప్రయత్నించేవారు ఏ పార్టీకి చెందినవారైనా వారి పట్ల ప్రభుత్వం, వారిపై తీవ్రచర్యలు తీసుకోగలదని ముఖ్యమంత్రి శ్రీ సంజీవయ్య 11 వ తేదీ రాత్రి ఖమ్మం తాలూకా బోనకల్లు గ్రామంలో ఏర్పాటైన రాజకీయమహాసభలో ప్రసంగిస్తూ హెచ్చరించారు.

సుమారు 15 వేల మంది ప్రజలు హాజరైన ఈ సభకు జిల్లా కాంగ్రెసు అధ్యక్షులు శ్రీ కోలం సిద్ధారెడ్డి అధ్యక్షత వహించారు. తాలూకా కాంగ్రెసు సంఘం తరఫున శ్రీ డి. వెంకయ్య, బోనకల్లు మండల కాంగ్రెసు సంఘం తరఫున శ్రీ వి. కోటయ్య ముఖ్యమంత్రికి పన్నాల పత్రాలు సమర్పించారు.

సభాధ్యక్షులు, సూతన ముఖ్యమంత్రిని సభికులకు పరిచయంచేస్తూ, స్వాతంత్ర్యోద్యమంలోను, ఆ తరువాత కూడా కాంగ్రెసు సంస్థ ప్రజలకు అపారమైన సేవచేసిందన్నారు. కాంగ్రెసు పార్టీ చెడిపోయిందని చెబుతూ కొందరు వ్యక్తులు పరిపాటి సృష్టించుకున్నా కాంగ్రెసు ఇంకా జనసత్వంతో పటిష్టంగా వున్నదని చెప్పారు. జిల్లా పరిషత్తు అధ్యక్షుడు శ్రీ జలగం వెంకటరావు మాట్లాడుతూ "ఇటీవల సభ్యుల సందర్భంలో ముఖ్యమంత్రికి బహుమతి ఇవ్వదలచి కోరడానికి అనేకులు బయలుదేరినప్పటికీ ఉద్యోగులయినా, దేశద్రోహులకి పాల్పడే వికటికి భక్తులయినా, సామరిపోతులుగా తిరిగే కాంగ్రెసు కార్యకర్తలయినా ప్రయోగించబలసిందిగా వారిని కోరుతున్నాను" అని అన్నారు. మహిళలు వెనుకటికన్నా అధికంగా కాంగ్రెసులోచేరి దేశపురోభివృద్ధికృషిలో తమ పాత్రను నిర్వహించాలని శాసన సభ్యురాలు శ్రీమతి టి. లక్ష్మీకాంతమ్మ విజ్ఞప్తి చేశారు. శ్రీ కోట పున్నయ్య కూడా ప్రసంగించారు.

శ్రీ పంతులయ్య తమ ఉపన్యాసంలో ఇలా చెప్పారు: "ఇది కాంగ్రెసు రాజకీయ మహాసభ. నవం కాంగ్రెసు సిద్ధాంతాలనగూర్చి ఇప్పుడు చర్చించవలసిన పనిలేదు. ఈ సంస్థకు 70 సంవత్సరాల చరిత్ర ఉన్నది. ఆ చరిత్రను మరచిపోకుండా ఉండటానికి ఇలాంటి సభలు ఏర్పాటు చేసుకుంటున్నాం."

"గాంధీజీ వ్యక్తిత్వం విశ్వమంతటా పన్నమైనది. పత్యేరోపమే అయిన బలిఅయిపోయారు. అలాంటి గాంధీజీ నాయకత్వంలో సాగించిన చరిత్రాత్మక స్వాతంత్ర్య పోరాటం కాంగ్రెసు చరిత్రలో భాగం. స్వాతంత్ర్యం సిద్ధించినతరువాత స్వరాజ్యాన్ని, ప్రజాస్వామ్యాన్ని చిరస్థాయిగా నిలబెట్టాల్సి, దేశంలో దారిద్ర్యం, నిరక్షరాస్యత నిరుద్యోగం నిర్మూలించాలనీ, ఆహారోత్పత్తిని అధికం చెయ్యాలనీ కాంగ్రెసు నిర్విరామంగా కృషిచేస్తోంది. ఇలాంటి సంస్థ అండదండలతో, పేరు ప్రఖ్యాతులు సంపాదించుకొనికూడా, ఎన్నో పదవులు సంపాదించుకొనికూడా, తృప్తిలేనప్పుడల్లా కాంగ్రెసును విమర్శించేవారున్నారు. నిజంగా కలిగిపోయింది కాంగ్రెసు వల్లనేనా? లేక వీరి మన స్తత్వమా? అని ప్రశ్నిస్తున్నాను."

"కమ్యూనిస్టులు ఆదినుంచి దేశద్రోహులే తీరా పేరొందారు. ఇప్పుడు చైనా మన మీద కత్తిదూసి, దురాక్రమణ జరిపితే దురాక్రమణదారులు వైదొలగాలని చెప్పకుండా, సంప్రతింపులు ప్రారంభించాలని వీరు అంటున్నారు. పోనీ దేశంలోనైనా పరిపరిత్రత పవిత్రంగా ఉన్నదా అంటే అదిలేదు. వీరిలో ఎంతో గొప్పగా హింసాపాపకుడైతే అంత గొప్ప నాయకుడుగా చెలామణి అవుతాడు. ప్రజలలో అసంతృప్తిని రెచ్చగొట్టి వర్గసంఘర్షణలద్వారా ప్రతిక్రియ తీసుకొస్తారు."

"స్వరాజ్యంరాకముందు కాంగ్రెసు సంస్థ హరిజనులకు, తరతరాల వెనుకబడిన జాతులవారికి కాంగ్రెసు విద్యనొసగింది కనుగానే, ఇతరులతోనూడా ఎంతో సేవచేసింది. కమ్యూనిస్టులు ఏమైనా చెయగలిగారా? అని ప్రశ్నిస్తున్నాను. కాంగ్రెసును ఓడించడమే ధ్యేయంగా కమ్యూనిస్టులు, స్వతంత్రపార్టీ వారు ఏకమయ్యారు. ఇదేనా సిద్ధాంతమా? ప్రజాధికారా? కేవలం పదవి వ్యామోహం."

(స్వ. వి.)

లో విషయములు చెయు ఋజువు

ఓరియంట్ ఇండస్ట్రియల్ మోటార్ల

శక్తిపై యెందును ఆధారపడ తగునో తెలుపును.

Orient INDUSTRIAL MOTORS

ఓరియంట్ జనరల్ ఇండస్ట్రీస్ లిమిటెడ్, 4 ఫ్లూర్ బిబిలేస్, కలకత్తా.

ఆంధ్రప్రదేశ్ శ్రీకాకుళం, విశాఖపట్నం, తూర్పుగోదావరి, పశ్చిమగోదావరి, కృష్ణా-గుంటూరు, నెల్లూరు, చిత్తూరు, కడప, అనంతపూరు & కర్నూలు; తల్లాలకు సబ్‌ఏజెంట్లు: మెసర్సు. శేఖర్ & రావు, కాన్వెంట్ వీధి, విజయవాడ 1. (ఏ.పి) తంతి: "KINEMA" ఫోన్: 424.

వివేకానంద కళాశాల తెలుగు సమితి

వీడ్కోలు సమావేశంలో విద్యార్థులకు హితవు

గుంటూరు, ఫిబ్రవరి 16: వివేకానంద కళాశాల తెలుగుసమితి వీడ్కోలు సమావేశంలో గత శనివారం పైలాపురీలో కళాశాలలో జరిగింది. ఈ సభకు వేదానికి డాక్టరు చిట్టూరి సత్యనారాయణ అధ్యక్షత వహించారు.

శ్రీ డి ఎస్ శాస్త్రి మాట్లాడుతూ ఈనాటి విద్యార్థులకు పైకివస్తడానికి మంచి అవకాశాలు వున్నాయని అన్నారు.

అంజలీపత్రికల్లో అధిపతి శ్రీ పి. ఆదినారాయణరావు "వ్యామి వివేకానంద పిల్లలే గొలింగ కవ్వను" సమితికి బహుమతి ప్రదానోపాధ్యాయులు శ్రీ టి. ఆర్. రాఘవశాస్త్రి గారిచేత బహుమతిని స్వీకరించారు.

డాక్టరు సత్యనారాయణ అధ్యక్షోపన్యాసంలో జీవితాన్ని సుఖమయంచేసుకునే అవకాశం మనతల్లి నేవుండదనీ విద్యార్థులు ఏకాగ్రతతో ఐకమత్యంతో వ్యవహరించాలనీ చెప్పారు.

వేదం శ్రీ పి. రామశేషారావు ప్రార్థనతో ప్రారంభమైంది. సమితి ఉపాధ్యక్షుడు శ్రీ కే లక్ష్మీ రిపోర్టు సమర్పించగా కార్యదర్శి శ్రీ ఆర్. గోపాల్ వివరిస్తూ సమర్పించారు. శ్రీ ఆనందరావు 'మనలో మనం' గూర్చి ఉపన్యసించారు. సహాయ కార్యదర్శి శ్రీ బి. మోహన్ వందనసమర్పణ చేశారు. వినోద కార్యక్రమంతో సభ వేళం ముగిసింది.

మదినంపాడు, ముత్యాలంపాడు మంచినీటి సప్లయ్ పథకం

ఆర్థికమంత్రి చేశంకు స్థాపన

గుంటూరు, ఫిబ్రవరి 15:— ఇక్కడికి 60 మైళ్ల దూరంలో మదినంపాడు, ముత్యాలంపాడు గ్రామాల మంచినీటిసప్లయి పథకానికి ఆర్థికమంత్రి శ్రీ కాసు బ్రహ్మానంద రెడ్డి 11 వ తేదీ సాయంకాలం శంకుస్థాపన చేశారు.

సభకు పిడుగురాళ్ళ శాంతి పంచాయతీ సమితి అధ్యక్షుడు శ్రీ ఎస్. అంజనేయ రెడ్డి అధ్యక్షతవహించి ఈ పథకం మంజూరయ్యేటట్టు కృషి చేసినందుకు ఆర్థికమంత్రికి కృతజ్ఞతలు చెప్పారు. ఇరువురు గ్రామాలనుంచి వేలాదిప్రజలు సభకువచ్చారు.

కాలువలనుంచి గొట్టాలద్వారా నీటిని ఈ రెండు గ్రామాలకూ సరఫరాచేసి రైతులు పంటలు పండించుకొనేటట్టు చేయడానికి సిద్ధపడినందుకు రైతులకు మంత్రి కృతజ్ఞతలు చేశారు.

మంత్రికి మదినంపాడు, ముత్యాలంపాడు గ్రామ పంచాయతీల తరఫున ప్రత్యేక విజ్ఞప్తిపత్రాలు సమర్పించారు. శ్రీ కె. వెంకటేశ్వర్లు మంత్రి గౌరవార్థం విందునుచేశారు. (స్వ. వి.)

అంకెలతో సంతృప్తి చెందరాదు

జీవన ప్రమాణం పెరగాలని పల్లంరాజు సూచన

కాకినాడ, ఫిబ్రవరి 12: జిల్లా సహకార సంస్థల బ్యాంకువారు మంత్రి శ్రీ పల్లంరాజు గౌరవార్థం 4 వ తేదీన సభ ఏర్పాటుచేశారు. బ్యాంకు అధ్యక్షులు శ్రీ తోట రామస్వామి స్వాగతమిస్తూ బ్యాంకు పురోభివృద్ధి గురించి తెలిపారు. శ్రీ సేతిగంటి యోగానందరావు మంత్రి శ్రీ పల్లంరాజు 1956 నుంచి వివిధ నిర్మాణ కార్యక్రమాలలో ఎలా పాల్గొంటున్నదీ వివరించారు.

శ్రీ పల్లంరాజు సహకారవిధానం దేశభవిష్యత్తు, ఉత్పత్తి పెంపుదల, సహకార వ్యవస్థపై ఆధారపడి వున్నదని, సహకార సిబ్బంది ఉద్యోగాలలో ప్రమోషన్లకోసం గ్రామప్రజాశ్రేయస్సు, ప్రజాసేవ, దృష్టిలో పెట్టుకు పనిచేయాలని చెప్పారు. నిజాదాలతో కాలక్షేపం చేయక పరిశోధనలు చేసి జీవనాన్ని పటిష్టం చేయాలన్నారు. అంకెలతో తృప్తి చెందరాదనీ, సామాన్య మానవుని జీవనస్థాయి పెంచేటు బాగా కృషి చేయాలనీ కోరారు. సొసైటీస్టుల్ స్వస్థ నిర్మాణం అవశ్యకతను వివరించారు.

శ్రీ రామస్వామి వందనసమర్పించారు.

తర్వాత పట్టణ కాంగ్రెసు కార్యకర్తల సమావేశంలో శ్రీ పల్లంరాజు ప్రసంగిస్తూ సామాన్య ప్రజలతో పన్ని సాతిసంబంధాలు ఏర్పరచుకోవాలని విజ్ఞప్తిచేశారు. శ్రీ బి. రామం స్వాగతమిచ్చారు. శ్రీ మిగశెట్టి రామం వందనసమర్పించారు.

హైదరాబాద్ వార్తలు

హైదరాబాదు, ఫిబ్రవరి 15: ఇటీవల కొన్ని దినపత్రికలలో ప్రచురించబడినట్లుగా పశ్చిమ గోదావరిజిల్లా, తణుకు తాలూకాలో కొమర్లి వ్యాధి, లేదా పన్నిపాతి జ్వరం ఉధృతంగా వ్యాపించలేదని ఈ సమయంలో జరుపబడిన పర్యటనల్ల తెలిసింది.

* * *

కరంటు బిల్లులు చెల్లించడానికై ప్రజల సౌకర్యార్థం హైదరాబాదు వాటర్ వర్క్స్ డివిజను రెండు సబ్ ఆఫీసులను తెలపబడ్డాయి. వారాయణగూడ వాటర్ వర్క్స్ రిజర్వాయరువద్ద నున్న కొల్బలజే సబ్ ఆఫీసు 1960 ఫిబ్రవరి 20 వ తేదీ నుంచి పనిచేయడం ప్రారంభిస్తుంది. ఎ. బి. వార్డుల వారందరూ ఈ కార్యాలయంలో ఈ తేదీ లగాయతు అన్ని పనిరోజులలోనూ ఉ॥ 10.30 కలెక్ట, మ॥ 1-30 కలెక్ట మధ్య తమ నీటి బిల్లులను చెల్లించవచ్చు. నగరంలో మరొక సబ్ ఆఫీసు త్వరలో ఏర్పాటు చేయబడుతుంది.

* * *

ఆంధ్రప్రదేశ్‌లో కొన్ని ప్రాంతాలలో తప్పితే అంతటా వరిపంట పరిస్థితి 1959 డిసెంబరు మాసాంతంవరకు సాధారణంగా సంతృప్తికరంగా వుంది.

విశాఖపట్నం, నెల్లూరు, అనంతపురం, చిత్తూరు జిల్లాలలో పశుగ్రాసం పర్వాలు కురవనందువల్ల కాటు ఆలస్యంగా సాగారు. గోదావరి నదికి వచ్చిన వరదల మూలంగా భద్రాచలం తాలూకాలో పంటకి నష్టం కలిగినట్లు. చిత్తూరు జిల్లాలో ముంగుగా వేసిన వైగుకి దెబ్బతగిలినట్లు తెలుస్తున్నది. కరీంనగరం జిల్లాలో పెద్దపల్లి తిరువాతి వ్యవసాయ పనులు ఆలస్యంగా పడ్డ వర్షాలవల్ల తాబీ పాను తక్కువ విస్తీర్ణంలో జరిగింది.

* * *

హైదరాబాదు, ఫిబ్రవరి 10: భారతి ముస్లింలీగును రద్దుచేసి జాతీయ కాంగ్రెసులో చేరాలనిచెప్పారు శ్రీ యం. యం. ఇస్మాయిల్ ఇవాళ ఒక ప్రకటన చేశారు. కాంగ్రెసు, లీగు పరస్పరవిరుద్ధాలు కావనీ ఎవరికీ లేదా ఎవరికీ లేదని అన్నారు.

తాడేపల్లిగూడెం, కాకినాడల్లో పాడి కేంద్రాల ఏర్పాటు

ప్రభుత్వ సంకల్పం: మంత్రి ప్రకటన

కాకినాడ, ఫిబ్రవరి 11: "కృతీకరుంచవలసి ప్రణాళిక దృష్టిలో వుంచుకొని పాలు, పాలపదార్థము, గుడ్లు విరివిగా అభివృద్ధి చేయవలసిన అవసరం వున్నది. ముందుగా పాలపదార్థాల కేంద్రం ఒకటి తాడేపల్లిగూడెంలోను, మరొకటి కాకినాడలోను నెలకొల్పాలని ప్రభుత్వం ఉద్దేశించింది. ఈ రెండేండ్లలో ఆంధ్రప్రదేశ్ ముఖ్యపట్టణాలలో పాలకేంద్రాలను ప్రభుత్వం ఏర్పాటుచేయదలచింది" అని మంత్రి శ్రీ పల్లంరాజు 4 వ తేదీన కోళ్ల ప్రదర్శనకు ప్రారంభంచేస్తూ తెలియజేశారు.

శ్రీ తోట రామస్వామి అధ్యక్షత వహించారు. పశుసంవర్ధక శాఖ డిప్యూటీ డైరెక్టరు శ్రీ సి. కృష్ణారావు స్వాగతమిచ్చారు. జిల్లా పశుసంపద అభివృద్ధి సంఘం తరఫున శ్రీ జి. వి. బి. రాజు స్వాగతపత్రం సమర్పించారు.

శ్రీ పల్లంరాజు ప్రదర్శనకు ప్రారంభంచేస్తూ కోళ్ల పెంపకం విషయంలో నవ ప్రాచీన పద్ధతులే అనుసరణీయ మవ్వాలన్నారు. పశుపోషక శాఖకు కేటాయించిన మొత్తంలో 100 కి 17 పంతులు మాత్రమే ఈ శాఖ ఖర్చు చేయడం విచారకరమన్నారు. ఎప్రిల్ నుంచి కార్యక్రమాలు ప్రారంభిస్తే కేటాయింపు మొత్తాలలో 100 కి 80 పంతులయినా ఖర్చుచేసి పశుపోషణ, స్వగృహాయ పశువుల పెంపకం, అభివృద్ధి పాటించగలమని, అప్పుడు సామూహికాభివృద్ధి చేస్తామని, కనీసం 40 శాతం అభివృద్ధి అయినా సాధించాలన్నారు.

[illegible] ప్రతిపాదిత పథకాలు [illegible] రామమోహనరావు వివరించారు.

శ్రీ వింజమూరి అనంతాచారి మృతి

గుంటూరు, ఫిబ్రవరి 11: ప్రముఖ కాంగ్రెసు వాది శ్రీ వింజమూరి అనంతాచారి మిర్చి జనరల్ ఆసుపత్రిలో మరణించారు. వయస్సు 61 సంవత్సరాలు. భార్య నలుగురు కొడుకులూ, ఇద్దరు కుమార్తెలూ ఉన్నారు. 1930 లో ఉప్పు సత్యాగ్రహంలో, ఆ తరువాత వ్యక్తి సత్యాగ్రహం, క్విట్ ఇండియా ఉద్యమాలలోనూ శ్రీ అనంతాచారి పాల్గొన్నారు. విద్యా విద్యలో నిపుణుడు ప్రముఖ 'రామాయణ మివన్' అనే సంస్థను ఏర్పాటుచేసి రామాయణ ప్రచారానికి యత్నించారు. శాసనసభ్యుడు శ్రీ అయ్యదేవర కాళేశ్వరరావు ఈ పట్టణంలో ప్రసంగించిన రెండు సభలలోనూ శ్రీ అనంతాచారి వృత్తికి విచారం ప్రకటించారు. (స్వ. వి.)

కీ॥ శే॥ చల్లా దొరయ్య

పెద్దాపురం, ఫిబ్రవరి 14: పురపాలక సంఘం ఇటీవల ఎం. రామారావు అధ్యక్షతను సమావేశమై, లోగడ ఈ సంఘ అధ్యక్షుడుగా పనిచేసిన శ్రీ చల్లా దొరయ్య హఠాన్మరణానికి సంతాపం తెల్పింది.

పురపాలక సంఘ ఉద్యోగుల సంఘం కూడా సంతాపం వెల్లడించింది.

శ్రీ దొరయ్య మృతికి విచారం సూచనగా పురపాలక సంఘ కార్యాలయాన్ని సంతాపాలను ఒకరోజు మూసివుంచారు.

ఆకివీడులో కలరా ఉధృతం

5 గురి మరణం

ఆకివీడు, ఫిబ్రవరి 13: ఈ గ్రామంలో కలరా ఉధృతంగా ఉన్నది. ఇంతవరకూ ఐదుగురు మరణించారు. భీమవరం ఆరోగ్యశాఖ ఇన్‌స్పెక్టరూ, వారి సిబ్బంది, పంచాయతీ శానిటరీ ఇన్‌స్పెక్టరూ, స్థానిక వైద్యులూ గ్రామంలో అందరికీ టీకాలు వేస్తున్నారు. చెరువులలో క్రిమిసంహారక మందులు కలుపుతున్నారు. ఆకివీడు ప్రాంత అభివృద్ధి శాఖోద్యోగి గ్రామంలో కలరా ఉన్నప్రాంతాలకు వెళ్ళి వ్యాధి నివారణ యేర్పాట్లు జరిగిస్తున్నారు. (స్వ. వి.)

నవగ్రహ దేవతా ప్రతిష్ఠ

కోవూరు, ఫిబ్రవరి 16. కోవూరు క్షేత్రంలో వెలసియున్న శ్రీ చోడేశ్వర స్వామి ఆలయ ప్రాంగణంలో శ్రీ పాలకోడేటి రామలింగేశ్వరరావు దంపతులు వేరొకటిగా నూతన నవగ్రహ దేవతా ప్రతిష్ఠగావించారు. ఆస్థాన కవి శ్రీ శ్రీపాద కృష్ణమూర్తి శాస్త్రి ఆధ్వర్యం వహించారు.

తరువాత బహిరంగ సభ జరిగింది. శ్రీ ముక్కా వెంకటరమణ, శ్రీ రామలింగేశ్వరరావు. ఆస్థాన కవికి సన్మానమిచ్చారు. శ్రీ మాదం బుచ్చిలింగప్ప కవి, శ్రీ రామలింగేశ్వరరావు దంపతులను ఆశీర్వదించారు.

ఎరుకల యానాది సంఘీయులకు గ్రాంటు

ఒంగోలు, ఫిబ్రవరి 12 అలూరు, తిమ్మరాజుపాలెం, గ్రామాలలో ఎరుకల, యానాది, సంఘీయులు పాకిపంక్షేమ పథకంక్రింద ఇండ్లు నిర్మించుకుటకు నిమిత్తం ఆంధ్రప్రభుత్వం నుండి 11500 గ్రాంటుగా మంజూరు చేసింది. ఒక్కొక్కరికి రూ. 500 ఇస్తారు. ఈ పాముకాటు వల్ల 7 మంది, స్వంత పాకలు నిర్మించుకోవడానికి జరిగి 400 మంది కూడా వున్నారు. వారిని ఈ పథకం కనుక్కోవలెను.

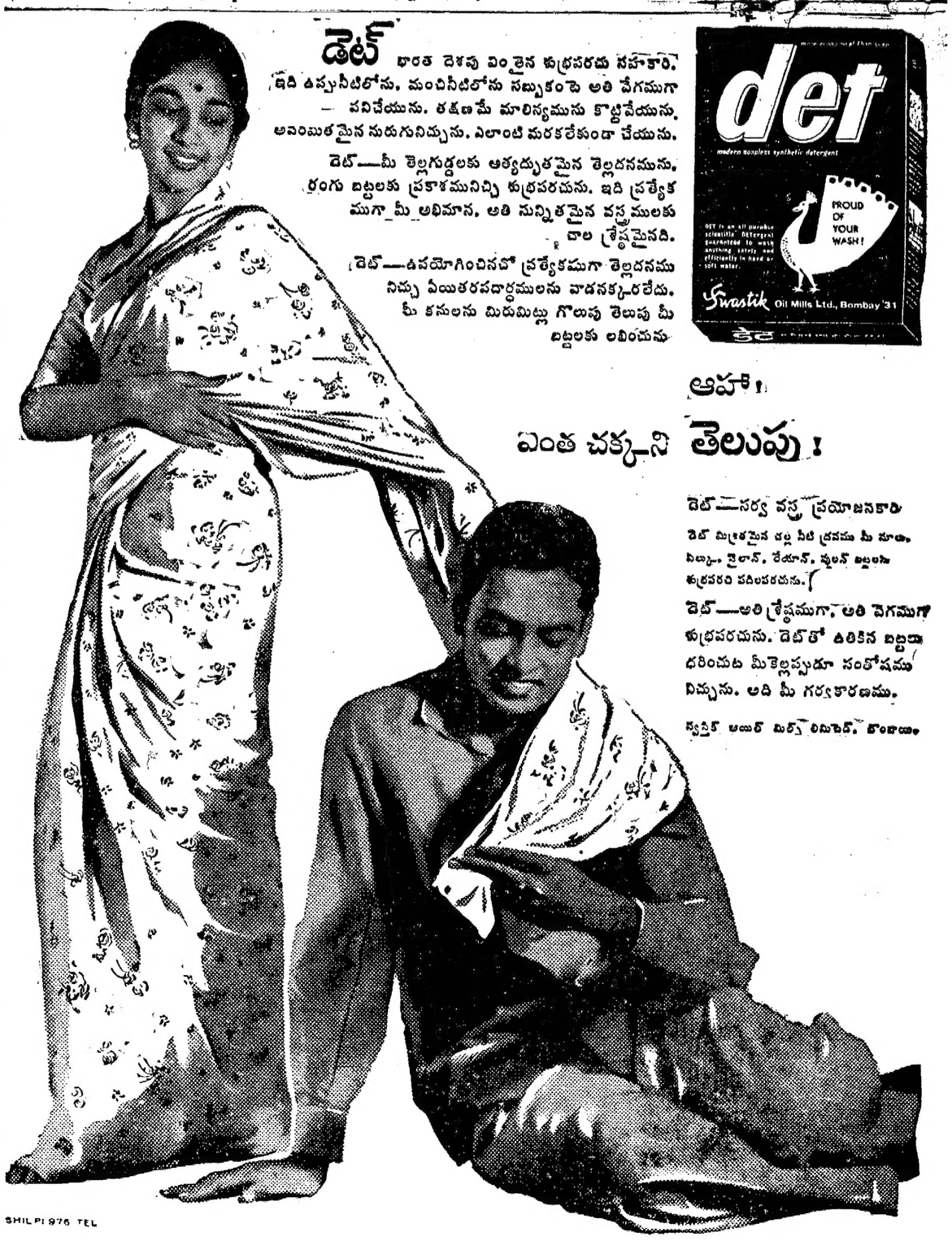

Printed and Published for Nageswara Rao Estates (Private) Ltd., by S. Radha Krishna, at The Andhar Patrika Press, 6 & 7 Thambu Chetty Street., Madras-1. Editor: Sambhu Prasad. Phone: Madras 2544 & 21747 Hyderabad: 5703.